

Rotary International District 2600
国際ロータリー第2600地区

2025-2026年度
地区プログラム

***UNITE
FOR
GOOD***

よいことの
ために
手を取りあおう

2025-2026年度 RI会長メッセージ

つなごう未来へ 信濃の国の物語

2025-2026年度 第2600地区標語

小林磨史 ガバナー事務所

〒390-0811 長野県松本市中央1-23-1 松本商工会館4F
TEL : 0263-38-0800 FAX : 0263-38-0801
E-mail : info@rid2600jp.org

「ロータリーの目的」

ロータリーの目的は、意義ある事業の基礎として奉仕の理念を奨励し、これを育むことに
ある。具体的には、次の各項を奨励することにある：

- 第1 知り合いを広めることによって奉仕の機会とすること；
- 第2 職業上の高い倫理基準を保ち、役立つ仕事はすべて価値あるものと認識し、社会に奉仕する機会としてロータリアン各自の職業を高潔なものにすること；
- 第3 ロータリアン一人一人が、個人として、また事業および社会生活において、日々、奉仕の理念を実践すること；
- 第4 奉仕の理念で結ばれた職業人が、世界的ネットワークを通じて、国際理解、親善、平和を推進すること。

四つのテスト

THE FOUR-WAY TEST

言行はこれに照らしてから Of the things we think, say or do：

- 1) 真実かどうか Is it the TRUTH?
- 2) みんなに公平か Is it FAIR to all concerned?
- 3) 好意と友情を深めるか Will it build GOODWILL and BETTER FRIENDSHIPS?
- 4) みんなのためになるかどうか Will it be BENEFICIAL to all concerned?

ロータリーの公式標語

- 第1 標語 超我の奉仕
(Service Above Self)
- 第2 標語 最もよく奉仕する者、最も多く報いられる
(One Profits Most Who Serves Best)

ロータリアンの行動規範

全会員（ロータリアンおよびローターアクター）には以下のことが求められる：

1. 個人として、また事業において、高潔さと高い倫理基準をもって行動する。
2. 他者に公平に接し、敬意をもって接すること。これには、他者を尊重する言葉を使う、サポートを示す、温かく迎え入れるインクルーシブな環境を助長する、多様性を重んじるという「ロータリーの多様性・公平さ・インクルージョン（DEI）の行動規範」を遵守することが含まれる。
3. ロータリーを通じて自分の職業スキルを生かし、地域社会や世界のほかの地域の人びとの生活の質を高める。
4. ロータリーやほかのロータリー会員の評判を落とすような言動は避ける。
5. ロータリー関連行事のすべての行動規範に従う。

(2023年4月理事会会合、決定114号)

目次

ロータリーの目的 四つのテスト ロータリーの公式標語 ロータリアンの行動規範	
目次	1
2025-2026年度 RI会長紹介	2
2025-2026年度 RIテーマ・RI会長メッセージ	3
ロータリーの中核的価値観	5
国際ロータリー 第2600地区 地区戦略計画	6
2025-2026年度 地区ガバナーご挨拶	7
2025-2026年度 地区運営方針	9
ロータリー賞／クラブ優秀賞 目標と達成方法に関する説明	11
国際ロータリー 第2600地区組織図	13
第2600地区ロータリークラブ位置図・系統図	14
地区役員・地区委員会委員名簿	15
地区資金予算	17
地区行事予定表	19
グループ行事予定表／クラブ周年行事式典予定表	21
ガバナー公式訪問日程	22
インターアクトクラブの現況／ローターアクトクラブの現況	23
2025学年度 米山奨学生名簿／米山学友会会長	24
青少年交換留学生名簿	25
地区委員会活動計画	26
書式編	
送金案内	30
クラブ諸報告	31
クラブ会員数 月次報告書	32
地区資金等納入明細報告	33
月信掲載記事・写真添付用紙	34
クラブ計画書 作成要綱	35
規定・規約・会則	
国際ロータリー第2600地区 青少年育成基金規約	37
国際ロータリー第2600地区 地区災害対策特別基金規定	39
国際ロータリー第2600地区 米山学友会会則	41
資料編	
地区委員会の役割	42
歴代RI会長・ガバナー・地区幹事名簿	47
歴代ガバナー補佐名簿	48
ロータリー財団寄付金額の推移	49
米山記念奨学会寄付金額の推移	50
クラブ拡大・会員増強一覧表	51
地区研修・協議会のあゆみ	52
地区大会のあゆみ	53
RYLAのあゆみ	54
ロータリー関係事務所一覧	55
Webサイト一覧	56
クラブ例会日・会長・幹事・クラブ事務所・例会場一覧	57
ロゴのクイックガイド	



RI会長

2025-2026年度会長

フランチェスコ・アレツツォ

イタリア、ラグーザ・ロータリークラブ所属

アレツツォ氏は、矯正歯科医として個人の診療所を構えています。イタリア、ヨーロッパ、アメリカの矯正歯科協会のメンバーとして国際的に活動しています。ラグーザ県のNational Association of Italian Dentistsの副会長であり、National Trust for Italyの創設者であり、同団体で7年間ラグーザ県を代表しました。また、マルタ主権騎士団内の名誉と献身の騎士です。

30年以上のロータリー会員であるアレツツォ氏は、合同戦略計画委員会副委員長、RI理事、ラーニングファシリテーター、地区大会での会長代理を歴任したほか、ロータリー財団のベネファクターでもあります。アナ・マリア・クリシオーネ夫人は、観光業界の起業家で、お二人には2人のお子さんがいます。

— 2025年6月14日



この度、会長エレクトとしての職を辞任する意向がマリオ・セザール・マルティンス・デ・カマルゴ氏より国際ロータリーに通知されました。これにより、同氏が次年度会長を務めることはなくなりました。

デ・カマルゴ氏は、ステファニー A. アーチックRI会長宛ての6月8日付の書簡の中で、個人的な理由とビジネス上の義務により辞任にいたったことを説明し、その後のメッセージで、今後もロータリー会員として積極的に活動し、地域社会に奉仕することを表明しました。

アーチック会長は、ロータリー会員に向けた書簡の中で「カマルゴ氏の45年にわたるリーダーシップとロータリーへの

奉仕、および会長への指名によってブラジルのロータリー会員に大きな誇りをもたらしてくださったことに私たちは感謝しています。カマルゴ氏が今後も自身の経験を活かし、ブラジルと世界でロータリーの成長に貢献し続けてくださると確信しております」とつづっています。

尚、2月の2025年国際協議会で発表された2025-26年度会長メッセージである「**よいことのために手を取りあおう**」はそのまま継承されます。このメッセージは、政治、地理、イデオロギーでますます分断されている世界において、結束する力となるようロータリー会員に呼びかけるものです。奉仕プロジェクトを通じ、ロータリーは、さまざまな背景を持つ人びと（人種、宗教、職業を超えて）をつなぎ、地域社会でよいことを行うという共通の使命のために活動します。

■ 2025-2026年度RI会長メッセージ

フランチェスコ・アレツォ氏



2週間前、私は自宅の居間で孫たちと遊んでいました。その数日後、私はカルガリー行きの飛行機に乗り、この素晴らしい組織を率いるという突然の責任を負うこととなりました。人生はあっという間に過ぎますが、自分がいるべき場所に導いてくれるものです。

今年度の始まりに、次の明確なメッセージをお伝えしたいと思います：**よいことのために手を取りあおう**。シンプルながら、力強いフレーズです。ロータリーでは、あらゆる取り組み、日々の奉仕、入会してくる新会員、世界的な課題への対応の裏に、二つのことがあります。それは「友情」と「信頼」です。

強いクラブは、友情と信頼によって築かれます。私たちは、友情と信頼のもとに有意義なパートナーシップを築き、世界的な問題を各地域で解決へと導きます。私たちは、肩書や称賛のためでなく、謙虚さ、人間性、思いやりをもってリーダーシップを発揮します。しかし、実のところ、このようなリーダーシップは必ずしも簡単ではありません。私たちは人間であり、間違えることもあります。意見が対立することもあります。ロータリーではより大きな視点が求められます。ロータリーのビジョン声明の全文を見てみましょう：

「私たちは、世界で、地域社会で、そして自分自身の中で、持続可能な良い変化を生むために、人びとが手を取り合って行動する世界を目指しています」

特に肝心なのは、「自分自身の中で」という部分です。なぜなら、変革とは戦略から始まるものではないからです。変革は、一人ひとりの人格や互いへの接し方から始まります。どのように耳を傾け、サポートし、奉仕するかということから始まるのです。

今年度、そのことを胸にリーダーシップを発揮していただくようお願いいたします。関係を通じてロータリーを成長させ、より親しみやすく、柔軟で、新しいアイデアを受け入れる

クラブとなり、1年という枠を超えてビッグに考えてください。私たちの任期はあっという間ですが、継続性とビジョンを持って計画、行動すれば、末長いインパクトを生むことができます。私たちの優先事項が、会員増強、ポリオ、平和であることも忘れないようにしましょう。かつてないほどポリオの根絶に近づいていますが、ここで歩みを止めるわけにはいきません。世界の子どもたちとの約束を守らなければなりません。また、ロータリーは1世紀以上にわたって平和を構築してきました。安全な水のシステム、青少年交換、母子の健康プロジェクトなど、あらゆる活動が平和へのステップとなります。

私が若き職業人としてロータリーに入会したとき、役に立ちたいと強く思っていました。人前で話すことを恐れていました。ロータリアンの仲間たちが私を信頼し、さまざまな役割を担うよう背中を押してくれました。そうする中で、ロータリーが私の人生を変えました。ロータリーは、勇気と目的を与えてくれました。何よりも、皆さま、すなわち世界中の友人、チーム、ファミリーを与えてくれました。

友人の皆さま、引き出しの奥にしまっていた夢、特に大きすぎたり大胆すぎたりして実現できないと思っていた夢を、取り出すときが来ました。その夢に光を当てましょう。クラブ、地域社会、そして世界のために、**よいことのために手を取りあおう**ではありませんか。リーダーとして奉仕するだけでなく、喜び、つながり、愛に満ちた1年といたしましょう。

感謝と敬意を込めて

■ 2025-2026年度RI会長メッセージ

よいことのために手を取り合おう UNITE FOR GOOD

マリオ・セザール・マルティンス・デ・カマルゴ氏
(ブラジル サントアンドレ・ロータリークラブ所属)
〈記事Etelka Lehoczky〉

国際ロータリーのマリオ・セザール・マルティンス・デ・カマルゴ会長エレクトは、2月10日、米国フロリダ州オーランドで開かれたロータリー国際協議会で、「地球上で最も有能なボランティアのチーム」を拡大する計画の概要を示し、成長、奉仕、つながりを大切にして「よいことのために手を取りあおう」と会員に呼びかけました。

「ロータリーの最大の財産は、その歴史でも、プロジェクトでも、比類のない世界的広がりでもありません。それは会員です」。こう述べたデ・カマルゴ氏は、ロータリーのパートナー団体がロータリー会員の「並外れた献身」を称賛したことに触れ、次のように続けました。「外部団体からそう認められたことで、ロータリーが世界に与えることのできる最大の贈り物は、その会員であるという私の理解が深まりました」

サンパウロ（ブラジル）のサントアンドレ・ロータリークラブに所属するデ・カマルゴ氏は、新たな視点を模索し、世界の地域社会でのロータリーの奉仕を強化することの重要性を強調しました。その上で、成長のための「不可欠な3つの柱」として、革新、継続性、パートナーシップを挙げました。

革新しながらも一貫した伝統を築く

世界がいかに急速に変化しているかを指摘したデ・カマルゴ氏は、革新を呼びかけました。

「テクノロジー、社会の期待、経済状況は常に変化しており、ロータリーもそれに合わせて進化しなければなりません。……革新こそが、変化するこの世界に私たちが適応する手段なのです」

これを実現する重要な方法の一つは、さまざまなクラブモデルを採用し、推進することだと、デ・カマルゴ氏は言います。衛星クラブ、分野特化別クラブ、法人クラブ、パスポートクラブなど、さまざまな方法でロータリーを体験することができます。自身の妻が50人近くの会員を擁する衛星クラブの設立に助力したことに触れ、「将来のロータリー会員はどこにでもあります。私たちは、そこに赴いて彼らを見つける必要があります」と語りました。

また、リーダーシップの継続性の重要性を強調しました。過去18カ月間に多くの場所を視察してその必要性を目の当たりにしたデ・カマルゴ氏は、ガバナーが前任者の取り組み



を土台とし、プログラムや戦略を中断することなく継続させることが地区の発展につながると話しました。

ナイジェリアでの井戸建設、大洪水の被災者を支援するパキスタンでの取り組み、子どもたちの命を救う医療を提供するインドでのロータリー補助金プログラムを挙げたデ・カマルゴ氏は、次のように述べました。「継続性とは、画一性ではなく、連携です。地区リーダー同士の連携し、自分の“ガバナー年度”を越えてロータリーを思い描けば、長期的な成功の土台が築かれます」

パートナーシップの力

デ・カマルゴ氏は、ロータリー会員は単独でも大きな成果をあげられるが、仲間と協力すれば世界を変えることさえ可能だと述べました。その上で、ポリオ根絶に向けたロータリーの歴史的な取り組みは、ゲイツ財団、世界保健機関、UNICEF（国連児童基金）などのパートナーと連携して行われてきたことを指摘。これらのパートナー団体がなかったら、ロータリーが同様のインパクトをもたらすことはできなかったら、と述べました。さらに、入会への関心を高め、クラブを活性化させるために、さまざまな形でのパートナーシップを模索するよう提案しました。

事業者団体、専門職団体、学術機関などと協力することで、ロータリーは職業や考え方の多様性を取り入れながら新会員を増やすことができる、とデ・カマルゴ氏。「奉仕と参画というロータリーの価値観を共有する職業人に働きかけることで、世界でよいことをするロータリーの力を拡大できます」

ロータリーのすべての功績と成長は、究極的に会員にかかっている、と述べたデ・カマルゴ氏は、会員の入会促進と維持に力を入れることで、今後も長年にわたって地域社会に変化を生み出すロータリーの強さと力が高まると語りました。

「分断されがちな世界において、ロータリーは団結と希望の光となります。私たちのプロジェクトは、人種、ジェンダー、性別、思想、経済的背景の異なる人びとを結びつけ、世界でよいことをするという共通の目的で私たちを一つにします。……よいことのために手を取りあえるロータリーを築き、すべての人にとってより明るい未来を実現させましょう」

ロータリーの中核的価値観

今日の世界は、1905年の世界と同じではありません。人口動態が変わり、変化のスピードが加速し、テクノロジーによってつながりや奉仕の新たな機会が生み出されています。不変なのは、ロータリーを定義づける下記の価値観に対するニーズです。

**親睦
高潔性
多様性
奉仕
リーダーシップ**

過去を敬い、未来を見据えながら、私たちは進化を遂げ、ロータリーを時代に即した組織とするだけでなく、繁栄させることができます。



rotary.org/actionplan

地区戦略計画

第2600地区は、国際ロータリーの役員である地区ガバナーを軸に、地区内外に関わる事業の実施及び地区内52クラブの運営と諸活動のサポートを行います。地区と各クラブのモチベーションの向上に向けて、ここに地区戦略計画を掲げます。

地区戦略テーマ

パワーアップ2600

第2600地区の各クラブにおいては会員減少など厳しい現状を抱えていますが、「元気」な地区としての歩みを持続発展していくため、地区とクラブの連携的で相乗的なパワーアップを戦略的に推進していきましょう。

地区戦略事項

1 地区基盤の強化

各クラブにおける運営や奉仕活動のパワーアップのためには、地区基盤や体制のより一層の強化が有効になります。また、国際ロータリー・ロータリー財団及び地区内外からの要請などにも備え、諸手続きや事業内容などについてさらなる整備を促進します。

2 奉仕活動の拡大

奉仕はロータリー活動の柱の一つです。奉仕や寄付に対する理解を促進し、持続的奉仕に取り組むことができるように、地区として各クラブのバックアップを行います。研修セミナーの実施や、公共イメージの向上につながるサポートも推進します。

3 クラブのサポート

各クラブは、国際ロータリー定款第5条第1節により、国際ロータリーの会員として位置づけられています。地区は、その中間の存在として、情報や手続きの円滑な流通や調整を図り、各クラブにとって有益なサービスやツールの整備などを図ります。



■ご挨拶

国際ロータリー第2600地区
2025-2026年度

ガバナー **小林 磨史**

国際ロータリー第2600地区会員の皆さん、こんにちは。

日頃は地区の活動にご理解ご協力賜り心より御礼申し上げます。

いよいよガバナー年度が始まります。様々な課題を頂き、不安もありますが、ご縁をいただき皆様と共に大役を果たしてまいりたいと思います。

さて、新年度を直前に控え国際ロータリーの次年度会長が交代するとの一報がアーチック会長から入りました。新会長にはイタリアのフランチェスコ・アレツツォ氏が就任されるということです。唯々驚くばかりですが、一身上のご事情で辞任されたマリオ会長エレクトには心から敬意を表し、急遽、会長に就任されるフランチェスコ氏には、一致団結し協力して参る所存であります。マリオ氏辞任後も新年度の会長メッセージは変わらないということですので、私も次年度に向け従来同様のスタンスで取り組んで参ります。フランチェスコ会長の就任のご挨拶は、次の機会にお届け致しますので宜しくお願い申し上げます。

思えば本年2月、米国フロリダ州オーランドの国際協議会で、2025-26年度国際ロータリー会長から発せられたメッセージが『UNITE FOR GOOD』『よいことのために手を取りあおう』というもの。当時のマリオ会長は、その1ヶ月前に日本を訪れ、次年度の方針を私たちに熱く語り掛けました。

私たちガバナーエレクトと直接会話することに意味があると、190cmもある長身を折り曲げ満面の笑顔で、大きな手を差し伸べ、ひとり一人と固い握手を交わされました。マリオ会長の意気込みを体感した瞬間でした。

会長は「ロータリーの最大の財産は、その歴史でも、プロジェクトでも、比類のない世界的広がりでもありません。それは会員です」と、会員であることの意義を語り、「成長のために不可欠な3つの柱は、革新・継続性・パートナーシップ」であり「ポリオ根絶の取り組みも、ゲイツ財団、世界保健機関、UNICEFなどのパートナーと連携して行われてきた」として「ロータリーは、地球上で最も有能なボランティアのチーム。成長、奉仕、つながりを大切にして、**よいことのために手を取りあおう**」と呼びかけました。そのためには、1にも2にも3にも、と会員増強の必要性を訴えました。

確かに世界規模でロータリー会員は減少傾向にあり、特に先進地である欧米の減少率が高いことに危機感を抱きます。会長は会員増強策として、衛星クラブや分野特化型の新クラブの結成などを挙げました。減少傾向は当地区においても同様で、会員の退会防止策を研究し、エンジョイ・ロータリーの目的と併せ、会員の活性化と増加対策を図っていきたいと思っています。

会長のスピーチの後には、ジェニファー・ジョーンズ元RI会長、ステファニー A・アーチック直前会長、ジョン・ヒューコ事務総長兼CEO、マーク・ダニエル・マローニ財団管理委員長など、ロータリーでは伝説の顔ぶれの講演を聴く機会もいただきました。

帰国後は、国際協議会で体験した様々な感動を、地区チーム研修、PETS、地区研修協議会等で皆様にお伝えしてまいり

ました。今、正に本番に差し掛かろうとしています。国際協議会で仲間たちと得たロータリーの感動を、当地区においても各クラブの皆様と共有させていただきたいと願っています。

会長のメッセージ「UNITE FOR GOOD」の裏には、「3-years Rowling Targets」が織り込まれています。マリオ会長が周りの役員と相談し、ロータリーのビジョン声明の中から言葉を選び決めたそうです。次年度以降もこの形が継承されるようです。過去を数値化し、魅力的な未来の目標を定め、語るだけでなく、行動して結果を出しましょう。というものです。

ロータリーのビジョンとは『**私たちは世界で、地域社会で、そして自分自身の中で、持続可能な**良い変化を生むために、人びとが手を取りあって行動する**世界を目指しています**』

確かに会長メッセージのもとになっています。

そして、その行動を起こすための共通認識として持っていきたいのがロータリーの四つの優先事項です。「インパクトをもたらす」「基盤を広げる」「積極的なかわりを促す」「適応力を高める」この四つのフィルターを通して事業を展開しようというものです。

私は、2025-26年度の地区運営方針を『つなごう未来へ信濃の国の物語』とさせていただきました。山河に隔てられ信州には、独特の文化とそれを磨き上げる人が育って来ました。

県内52クラブの会長さんには、各地域において未来へつなげる物語を描き、愛すべき仲間たちと共に行動し、ロータリーの喜びを共有していただけたら幸いに思います。

地区としては、「よいことのために手を取りあおう」にならい、各クラブの物語の実現のため、様々な事例の紹介や資料の提供、地区の委員会活動を通して、人材交流や研修の場の設営に力を尽くしてまいりたいと思います。

私たちの第2600地区の主役は各クラブの皆さんであります。良き伝統をつなぎ、新時代の人々を温かく迎え、必要な改革も進めてまいりましょう。

加えて次年度は、防災について考えてみたいと思っています。人類の環境破壊による温暖化の影響で自然災害が世界規模で増加し、加えて大きな地震も頻発しています。

ロータリーとして、世界平和を願い、ポリオ撲滅運動と併せて、地震国の日本においては災害への備えも大切だと思います。当地区としては、11月の地区大会で防災をテーマにしてみたいと計画しています。ガバナー補佐の皆さんには、各グループのIM等での協力をお願いし、会員の皆様には、この機会に防災意識の向上をお願いできれば幸いに思います。

結びに各クラブの益々のご発展と、会員の皆様のご多幸をお祈り申し上げ、ご挨拶とさせていただきます。



2025年6月国際大会 カナダ カルガリーにて

■ 2025-2026年度 地区運営方針 ■

■ 地区標語 ■

つなごう未来へ 信濃の国の物語

山河に隔てられた信州には、地域独特の歴史や文化が育ちました

私たちは信濃の国々で磨き上げた物語を

私たちの奉仕の心と共に未来へとつなぎます

■ 地区重点活動目標 ■

1. 居心地の良い元気なクラブをつくろう

- ①クラブ会長のリーダーシップを会員全員で支えよう
- ②楽しい例会を企画し、会員の参加意識を高めよう
- ③デジタルをうまく役立てよう
- ④行動計画と4つの優先事項を踏まえ、3年ビジョンを描こう

2. 新しい友人たちを温かく迎えよう

- ①ホスピタリティ豊かなオープン例会を開催しよう
- ②従来型にこだわらず、新タイプのクラブで新しい友人たちを迎えよう
(新タイプとは、衛星クラブ・オンラインクラブ・分野特化型クラブなど)
- ③ベテランがメンター（相談者・助言者）となって新入会員を育てよう

3. 百の言葉より一つの行動を起こそう

- ①世界平和と子供の命を守るために寄付活動を推進しよう（ポリオ根絶等）
- ②地域の課題を調べ、奉仕の輪を広げよう（グループ・近隣クラブとの連携）
- ③平和の懸け橋となる若者たちを育てよう（青少年への取り組み）

■ 活動目標

1. クラブへの支援

- ①マイロータリーの登録を促進し、ロータリー情報の入手と、ラーニングの活用で豊かなロータリーライフの実現を支援します。
併せて、ジャパンロータリーポータルサイトの登録を支援します。
- ②クラブ会員の10%を地区委員会へ出向頂くことで、地区の委員会活動を充実させ、各クラブの未来を背負う人材の育成を支援します。
- ③ローターアクトクラブの活動を支援します。
- ④インターアクトクラブの活動を支援します。
- ⑤新しいタイプのクラブの発足を支援します。

2. 地区委員会とグループ活動

- ①DEI委員会を新設し、多様な会員の入会促進と退会防止活動を展開します
- ②大学でのローターアクトクラブ設立を支援します
- ③入会3年目までの会員に「新入会員セミナー」を実施します。(昨年から継続)
- ④ガバナー補佐と社会奉仕、職業奉仕委員会が協力し、地域防災・減災についてロータリーで考え提案します。(インターシティミーティング・地区大会)
- ⑤長野県との連携協定について検討を進めます。

■ 地区寄付目標

1. ロータリー財団への寄付

年次基金	1人	150ドル	(0クラブを無くそう!)
ポリオプラス	1人	30ドル	(0クラブを無くそう!)
平和センターへの寄付	1人	200円	
恒久基金への寄付	1クラブ	1,000ドル	と大口寄付者の獲得

2. 米山記念奨学生への寄附

1人普通寄付金 3,000円と特別寄付金を合わせて20,000円以上を目指しましょう。

クラブ優秀賞（ロータリークラブ）

目標と達成方法に関する説明

クラブ優秀賞（ロータリークラブ）は、各年度のクラブの優れた取り組みを表彰するものです。受賞要件である目標に向けた取り組みは、クラブで会員の参加を促し、地域社会におけるクラブの存在意義を保ち、効率的に運営するための一助となります。人びとを温かく迎え、その参加を促すクラブは、ロータリーの価値観を反映したクラブであると言えます。クラブが本賞の目標に取り組むことで、ロータリーの力強さを保ち、次世代にとってふさわしい文化を育むことができます。

クラブ優秀賞の受賞資格を満たすには、クラブの会費納入状況が良好である（RIからのクラブ請求書の全額を遅延なく納入している）ことが条件となります。クラブの会費納入状況が良好であることを確認するには、「My ROTARY」のタブにあるクラブ名をクリックしてから、「財務」>「クラブ請求書」の順にクリックしてください。クラブの未納金残高が0ドルである必要があります。会費の納入は、1月中旬または7月中旬に請求書が閲覧可能となり次第、速やかに行ってください。

ロータリークラブのリーダーは、クラブ優秀賞の達成を目指して、ロータリークラブ・セントラルにある目標の中から目標を選ぶことができます。このような柔軟性により、クラブにとって最も重要で達成可能と思われる目標を選ぶことができます。さらに、目標の多くはロータリークラブ・セントラル内で「達成」に印をつける自己報告方式となります。受賞資格を得るには、クラブは少なくとも半分の目標を6月30日までに達成する必要があります。

クラブ優秀賞を受賞するには、以下を行っていただく必要があります：

1. ロータリークラブ・セントラルを開く
2. 目標の内容を確認する
3. その中から少なくとも半分の目標を選択する
4. 選んだ目標を達成する
5. 6月30日までにロータリークラブ・セントラルで達成を報告する
6. クラブ請求書を受領したら、速やかに請求額の全額を支払う

ロータリークラブ・セントラルを開いたら、ページ左側にある「クラブの目標」をクリックして開き、年度を選んでから「すべて」をクリックしてください。受賞資格は、6月30日現在の目標達成状況に基づいて決定されます。

参加者の積極的なかわりを促す	
目標	説明
奉仕活動への参加	このロータリー年度にクラブの奉仕活動に参加する会員の数
ロータリー行動グループへの参加	このロータリー年度に少なくとも1つのロータリー行動グループのメンバーとなっている会員の数
ロータリー親睦活動グループへの参加	このロータリー年度にロータリー親睦活動グループのメンバーとなっている会員の数
地区大会への参加	地区大会に出席する会員の数
地区研修への参加	役割に備えるためにラーニング行事に出席するクラブリーダーの数
リーダーシップ育成への参加	このロータリー年度にリーダーシップ養成プログラム／活動に参加する会員の数
親睦のための活動	このロータリー年度に、例会以外に親睦を目的としてクラブが実施した活動の回数
ロータリー作成の公式推進用資料の使用	このロータリー年度に地域社会でロータリーを紹介するために、国際ロータリーから提供される広告と公共奉仕資料（ブランドリソースセンターから入手可能な放送用ビデオ、印刷広告、その他の公式資料）をクラブが使用したかどうか

より大きなインパクトをもたらす	
目標	説明
奉仕プロジェクト	このロータリー年度にクラブが実施する奉仕プロジェクトの数
来訪する青少年交換学生	本ロータリー年度にバーチャルまたは対面形式でクラブが受け入れる青少年交換学生の数
派遣する青少年交換学生	このロータリー年度にバーチャル形式または対面形式でクラブが派遣する青少年交換学生の数 ⁽¹⁾
年次基金への寄付	本ロータリー年度のクラブと会員によるロータリー財団年次基金への寄付総額
ポリオプラス基金への寄付	本ロータリー年度のクラブと会員によるロータリー財団ポリオプラス基金への寄付総額
大口寄付	本ロータリー年度に寄せられる一括10,000ドル以上の寄付の件数
遺贈友の会会員	遺産計画を通じてロータリー財団に10,000ドル以上の寄付を誓約することを、初めて本ロータリー年度にロータリー財団に通知する個人・夫婦の数
ベネファクター	遺言またはそのほかの遺産計画に財団恒久基金を指定して寄付することをロータリー財団に通知、または恒久基金に1,000米ドル以上を寄付して、新たにベネファクターとなる個人・夫婦の数

(1) ロータリー青少年交換に参加するすべてのクラブがRIの方針とロータリー青少年交換資格認定の基準に従わなければならない。地区ロータリー青少年交換プログラムの直接の監督下に運営されなければならない。

参加者の基盤を広げる	
目標	説明
会員増強	ロータリー年度末までに達成したいクラブ会員総数
新会員の推薦	このロータリー年度に新会員を推薦する現会員の数
ローターアクトクラブ	このロータリー年度にクラブがスポンサーする新ローターアクトクラブと既存ローターアクトクラブの数
インターアクトクラブ	このロータリー年度にクラブがスポンサーする新インターアクトクラブと既存インターアクトクラブの数
RYLA参加者	このロータリー年度に対面式またはバーチャル形式でクラブが支援するRYLA（ロータリー青少年指導者養成プログラム）参加者の数
クラブのプロジェクトのメディア掲載	このロータリー年度にクラブのプロジェクトを取り上げるメディア記事の数

適応力を高める	
目標	説明
クラブ戦略計画	クラブには独自の戦略計画があるか
クラブ細則の見直し	会員とその他の参加者のニーズがクラブ細則に反映されているかどうか
インターネット上の存在感	インターネット上にあるクラブの情報は現在の活動を正確に反映しているか
ウェブサイトとソーシャルメディアの更新	このロータリー年度中、クラブのウェブサイトとソーシャルメディアアカウントを月に何回更新するか

お問い合わせ：そのほかの情報は「よくある質問」をご覧ください。

改訂：2025 年 2 月

地区組織図

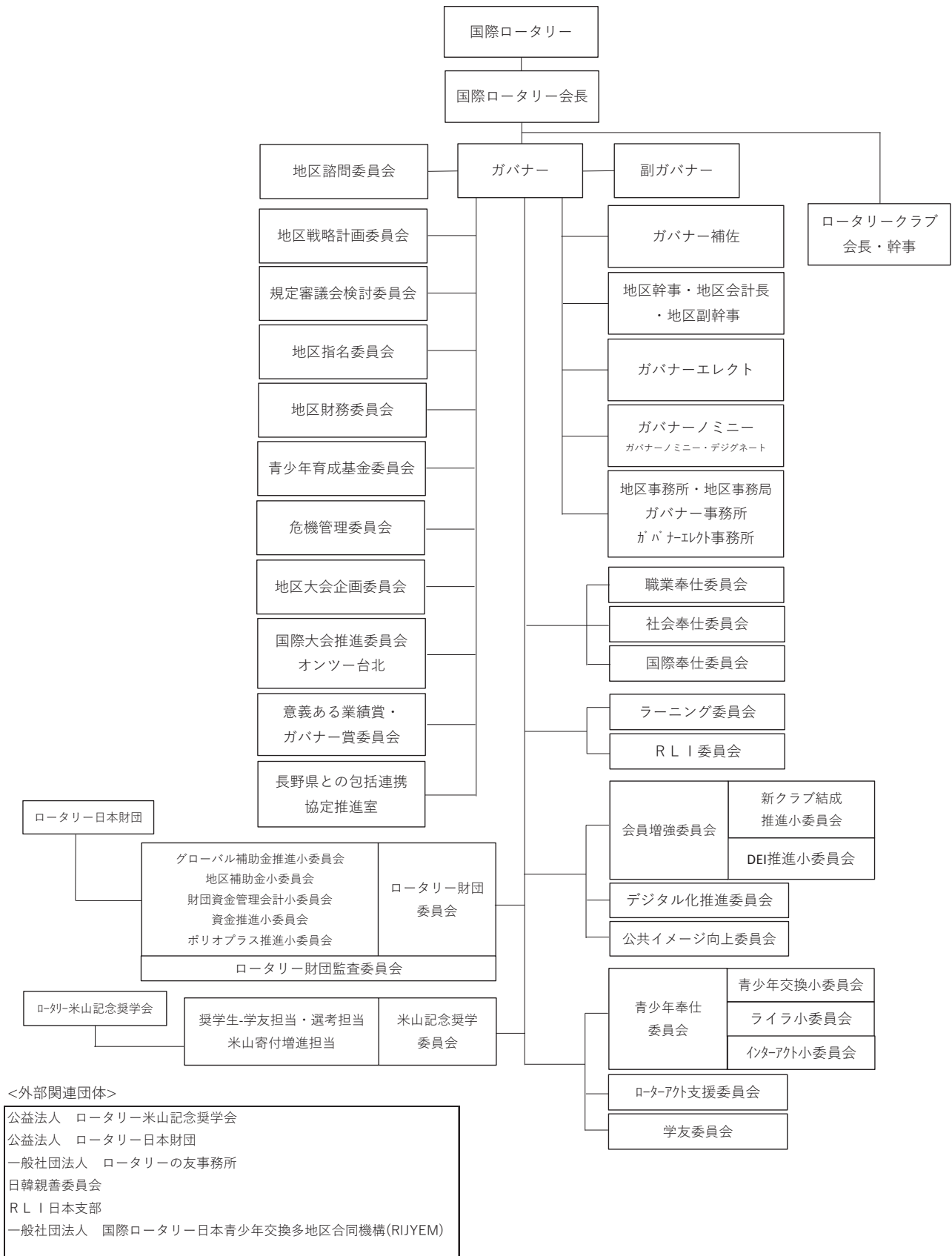

※国際室は国際奉仕委員会に統合

※DEI研究会は委員会組織とし、クラブにおける会員の居心地の良さを追求する委員会とする

国際ロータリー第2600地区 2025-2026年度 ロータリークラブ位置図

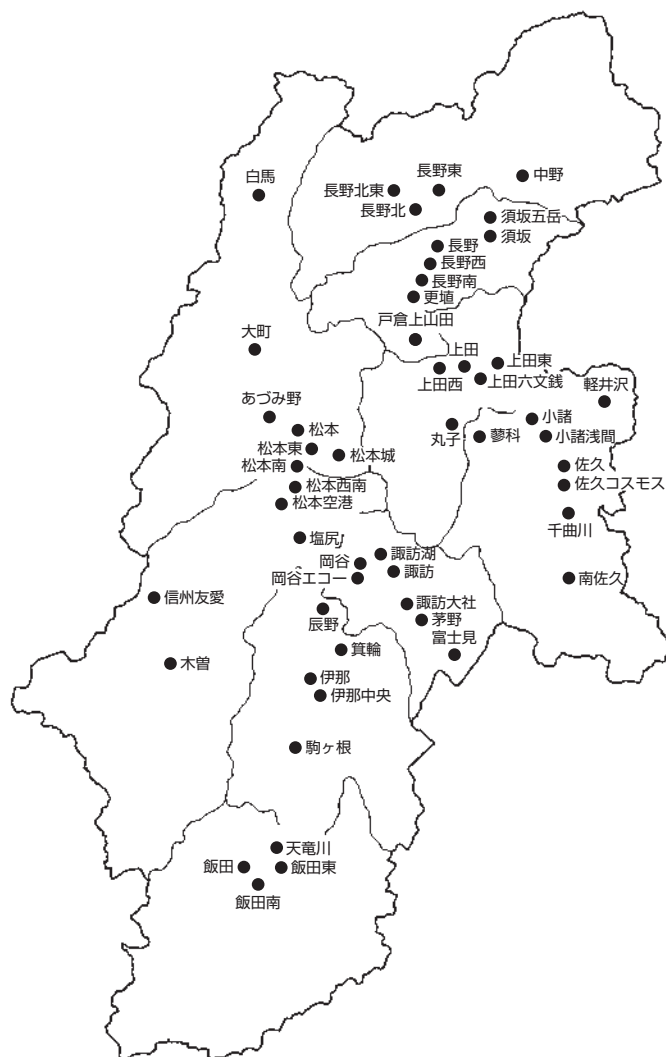

国際ロータリー第2600地区 2025-2026年度 ロータリークラブ系統図

2025年7月現在52クラブ(創立年月日)

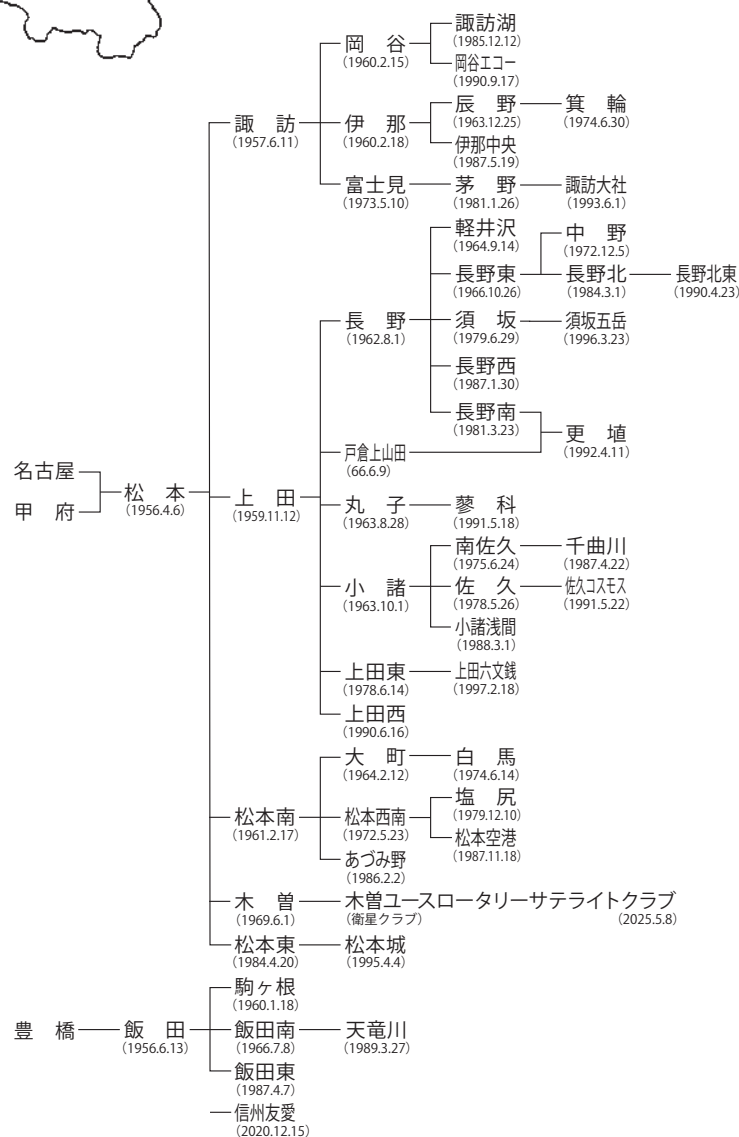

地区役員・地区委員会委員名簿

☆ カウンセラー

◎委員長

◇副委員長

役 職	氏 名	所属クラブ
ガバナー ガバナーエレクト ガバナーノミニー 地区幹事 地区会計長 地区副幹事	小林 磨史 橋上 信久 金井 敬司 飯沼 新吾 一ノ瀬 弘紀 飯沼 隆臣 小林 稔政 赤羽 正康 出井 博文 新保 裕介 山口 尚徳 藤松 尚之 日石 博之	松本南 飯田南 長野北東 松本南 松本南 松本南 松本南 松本南 松本南 松本南 松本南 松本空港 松本
地区事務所事務局長 地区会計監事 ガバナー補佐 東信第一グループ 東信第二グループ 北信第一グループ 北信第二グループ 中信第一グループ 中信第二グループ 諏訪グループ 上伊那グループ 下伊那グループ	町田 清 山崎 芳雄 中村 隆次 渡辺 周二 西堀 恒司 佐々木 實 高山 猛英 平澤 泰斗 松村 一成	佐久 上田六文銭 長野 長野北東 松本 松本西南 諏訪大社 伊那 飯田
地区諮問委員会	都筑 文男 島田 甲子雄 宮坂 有洪 中川 博司 原 拓男 関 邦則 伊藤 雅基 古川 静男 成田 守夫 桑澤 一郎 上沢 広光 折井 正明 白鳥 敬日瑚	塩尻 上田 岡谷 伊那 佐久 長野 駒ヶ根 松本西南 上田西 茅野 須坂五岳 松本 佐久コスモス
地区戦略計画委員会	◎上沢 広光 ◇折井 正明 白鳥 敬日瑚 古川 静男 桑澤 一郎 小林 磨史 橋上 信久 金井 敬司 飯沼 新吾 蒲 秀雄 GN幹事 藤松 尚之	須坂五岳 松本 佐久コスモス 松本西南 茅野 松本南 飯田南 長野北東 松本 飯田南 長野北東 松本空港
規定審議会検討委員会	◎関 邦則 ◇伊藤 雅基 折井 正明 都筑 文男 原 拓男 古川 静男	長野 駒ヶ根 松本 塩尻 佐久 松本西南
地区指名委員会	◎白鳥 敬日瑚 ◇成田 守夫 上沢 広光 折井 正明 桑澤 一郎	佐久コスモス 上田西 須坂五岳 松本 茅野
地区財務委員会	◎白鳥 敬日瑚 ◇小林 磨史 橋上 信久 岡部 綾子 斎藤 久徳 飯沼 新吾 一ノ瀬 弘紀 蒲 秀雄 岡田 寿久	佐久コスモス 松本南 飯田南 佐久コスモス 松本南 松本南 松本南 飯田南 飯田南
青少年育成基金委員会	◎折井 正明 ◇白鳥 敬日瑚 ◇小林 磨史 橋上 信久 飯沼 新吾 一ノ瀬 弘紀 蒲 秀雄 岡田 寿久	松本 佐久コスモス 松本南 松本南 松本南 松本南 飯田南 飯田南

役 職	氏 名	所属クラブ
ラーニング委員会 地区研修ファシリテーター 兼地区行動計画推進リーダー	古川 静男 伊藤 雅基 関 邦則 金児 進 佐藤 友則 山崎 廣和	松本西南 駒ヶ根 長野 信州友愛 上田東 岡谷エコー
RLI委員会	☆上沢 広光 ◎佐藤 友則 ◇山崎 廣和 木村 英志 竹内 哲也 二木 正之 岸 清美 金枝 真佐尋 田中 勇司 金児 進 乾 みゆ紀 作田 永子 中村 健一 小口 直久	須坂五岳 上田東 岡谷エコー 蓼科 上田西 あづみ野 白馬 大町 松本西南 信州友愛 信州友愛 塩尻 塩尻 諏訪湖
危機管理委員会 (RJYEM理事) (国際奉仕委員会 委員長) (青少年交換委員会 委員長) (インターアクト委員会 委員長) (ローターアクト委員会 委員長) (米山記念奨学委員会 委員長) (ロータリー財団委員会 委員長) (公共イメージ向上委員会 委員長) (学友委員会 委員長)	☆桑澤 一郎 ◎太田 康朗 橋上 信久 金井 敬司 飯沼 新吾 伊藤 雅基 乾 みゆ紀 荻原 直己 小池 晃 飯島 洋一 岡村 肇 伊藤 雅基 土屋 健治 大森 美和 鈴木 直記 長瀬 孝浩 水野 一成	茅野 松本 飯田南 長野北東 松本南 駒ヶ根 信州友愛 箕輪 信州友愛 上田東 長野北 駒ヶ根 長野 丸子 長野北東 松本西南 上田西高等学校理事長
地区大会企画委員会 地区事務所 事務局長 前年度地区大会実行委員長 地区大会実行委員長 地区大会副実行委員長 地区大会幹事	◎小林 磨史 ◇白鳥 敬日瑚 都筑 文男 古川 静男 橋上 信久 佐々木 實 岡部 綾子 飯沼 新吾 小林 稔政 藤松 尚之 越石 雅雪 茨木 智 関 守昌 鎌崎 幸太郎	松本南 佐久コスモス 塩尻 松本西南 飯田南 松本西南 佐久コスモス 松本南 松本南 松本南 松本空港 佐久 松本西南 松本空港 松本西南
国際大会推進委員会	◎飯沼 新吾 ◇岡部 綾子	松本南 佐久コスモス
オンソー台北 公益財団法人ロータリー米山記念奨学会	橋上 信久	飯田南
理事 評議員 選考・学務委員	古川 静男 都筑 文男 関 邦則	松本西南 塩尻 長野
第2地域行動計画推進リーダー	桑澤 一郎	茅野
第2地域ロータリー会員増強コーディネーター補佐	白鳥 敬日瑚	佐久コスモス
第2地域 ロータリー財団地域コーディネーター補佐	古川 静男	松本西南
規定審議会代表議員 補欠議員	関 邦則 伊藤 雅基	長野 駒ヶ根
RLI日本支部地区代表委員	上沢 広光	須坂五岳
日韓親善委員会地区委員	宮坂 有洪	岡谷
(一社)国際ロータリー日本青少年交換多地区合同機構(RJYEM)		
理事	伊藤 雅基	駒ヶ根
ポールハリスソサイエティ・コーディネーター	伊藤 雅基	駒ヶ根
意義ある業績賞・ ロータリー賞委員会	◎白鳥 敬日瑚 ◇折井 正明	佐久コスモス 松本
ロータリーの友地区代表委員	茅野 芽九六	松本南
長野県との包括連携協定推進室	◎白鳥 敬日瑚 小林 磨史 橋上 信久 金井 敬司 DEI推進小委員会メンバー	佐久コスモス 松本南 飯田南 長野北東

☆ カウンセラー ◎委員長 ◇副委員長 ○小委員会委員長 ◆小委員会副委員長 □ 特別委員

役 職	氏 名	クラブ名
会員増強委員会	☆上沢 広光 ◎金児 進 ◇宮川 滋彦 柳沢 洋一 小池 平一郎 小林 貴幸 清水 秀三郎 上原 達 宮澤 政徳 八幡 一成 宮下 金俊 池上 幸平 下平 みどり 東信第一グループG補佐 東信第二グループG補佐 北信第一グループG補佐 北信第二グループG補佐 中信第一グループG補佐 中信第二グループG補佐 諏訪グループG補佐 上伊那グループG補佐 下伊那グループG補佐	須坂五岳 信州友愛 長野北東 軽井沢 小諸浅間 佐久 佐久コスモス 上田東 長野 諏訪 伊那 伊那中央 飯田 佐久 上田六文銭 長野 長野北東 松本 松本西南 諏訪大社 伊那 飯田
新クラブ結成推進小委員会	☆関 邦則 ◎金児 進 小林 磨史 折井 正明 白鳥 敬日瑚 飯沼 新吾 蒲 秀雄 藤松 尚之	長野 信州友愛 松本南 松本 佐久コスモス 松本南 飯田南 松本空港
DEI推進小委員会	◎二見 光子 大森 美和 中澤 小百合 乾 みゆ紀 小池 晃 竹村 一男 伊藤 奈々子	佐久 丸子 白馬 信州友愛 信州友愛 茅野 箕輪
デジタル化推進委員会	☆桑澤 一郎 ◎小林 潤 ◇山口 長武 ◇上條 学 新井 晃 田中 友崇 合原 亮一 神津 富治男 矢ヶ崎 能充 唐木 拓 武田 真 正木 亮介	茅野 小諸 上田西 長野北 佐久 佐久コスモス 上田六文銭 長野東 諏訪大社 伊那 辰野 飯田南
公共イメージ向上委員会	☆原 拓男 ◎土屋 健治 ◇内澤 伸治 中澤 弘和 木村 宗雄 飯島 幸宏 斉藤 仁 室賀 栄助 小林 正明 安岡 甫 西堀 恒司 棚山 志基 新保 裕介 小椋 文成	佐久 長野 岡谷エコー 佐久コスモス 小諸 上田 上田六文銭 長野 須坂五岳 長野北 松本 松本東 松本南 伊那中央
職業奉仕委員会	☆白鳥 敬日瑚 ◎野本 喜永 羽毛田 匡 黒岩 茂 高木 暁也 玉置 敏浩 江尻 克雄 宮澤 貴光 多田 紳也 工藤 陽介 田端 成人	佐久コスモス 松本南 南佐久 千曲川 小諸 佐久 長野北東 長野北 松本空港 伊那 飯田
社会奉仕委員会	☆成田 守夫 ◎小林 一隆 大工原 正一 小松 富美男 松橋 輝久 大石 壮太郎 仲川 正博	上田西 松本 千曲川 小諸 長野北東 諏訪大社 飯田南
国際奉仕委員会	☆折井 正明 ◎乾 みゆ紀 ◇内川 小百合 大森 美和 柳澤 雄次郎 宮下 豊史 松橋 達生 関 守昌 武石 仁美 丸田 勝広 下田 一則	松本 信州友愛 松本 丸子 上田 更埴 長野 松本空港 信州友愛 辰野 飯田東

役 職	氏 名	クラブ名
米山記念奨学委員会	☆古川 静男 ◎岡村 肇 ◇佐藤 文子 町田 清 宮川 巧 堀越 倫世 岩淵 一 藤森 康友 高木 克彦 小平 直史 八木 沢真 唐澤 知子 梅村 大助	松本西南 長野北 松本空港 佐久 上田西 長野 長野 あづみ野 岡谷 諏訪 伊那 伊那中央 飯田南
青少年奉仕委員会 (青少年交換小委員長) (ライラ小委員長) (インターアクト小委員長)	☆桑澤 一郎 ◎脇田 博美 荻原 直己 氣賀澤 正門 小池 晃	茅野 松本空港 箕輪 駒ヶ根 信州友愛
青少年交換小委員会	◎荻原 直己 ◆堀内 学 □橋上 信久 □金井 敬司 二見 光子 西村 哲郎 岡田 義彦 松澤 敏樹 渡辺 慎也 勅使川原一幸 唐澤 和夫	箕輪 長野北 飯田南 長野北東 佐久 蓼科 長野東 大町 松本空港 茅野 箕輪
ライラ小委員会	◎氣賀澤 正門 小池 功二 瀬戸 雅三 細田 卓爾 唐沢 節子	駒ヶ根 丸子 岡谷 駒ヶ根 天竜川
インターアクト小委員会	◎小池 晃 ◆竹村 一男 宮原 友昭 中村 正 吉澤 茜 中澤 小百合 濃 昭次 越川 豪 上嶋 徳久 木原 慶全 川上 毅 古川 幸枝 名取 貴和 井上 修 小林 義尚	信州友愛 茅野 長野西 須坂 長野東 白馬 あづみ野 松本 松本空港 松本空港 松本南 信州友愛 茅野 伊那中央 飯田東
ローターアクト支援委員会	☆桑澤 一郎 ◎飯島 洋一 ◎ ◇久根下 斉 玉本 広人 三澤 郁馬 小林 栄次	茅野 上田東 諏訪RAC 松本南 諏訪 飯田
学友委員会	◎大森 美和	丸子
ロータリー財団委員会	◎伊藤 雅基 ◇古川 静男 出井 博文	駒ヶ根 松本西南 松本南
Secretary グローバル補助金推進小委員会	◎乾 みゆ紀 ◇内川 小百合 大森 美和 柳澤 雄次郎 宮下 豊史 松橋 達生 関 守昌 武石 仁美 丸田 勝広 下田 一則	信州友愛 松本 丸子 上田 更埴 長野 松本空港 信州友愛 辰野 飯田東
地区補助金小委員会	◎滝澤 義一郎 ◆小林 雅範 花岡 賢一 増田 篤子 廣田 一博 狩野 土 久保田 一臣 吉池 雅志 吉川 正志	駒ヶ根 松本 佐久 上田東 長野 長野西 長野東 岡谷エコー 天竜川
財団資金管理会計小委員会	◎村田 弘志 ◆太田 明良 田中 克明 武石 仁美 飯田 昭雄	長野西 伊那中央 上田 信州友愛 諏訪大社
資金推進小委員会 (ロータリーカード・ 恒久基金/大口寄付担当)	◎下形 真生 矢島 雄一 室賀 俊樹 原 一馬	上田西 岡谷 佐久コスモス 伊那中央
ポリオプラス推進小委員会 (R平和フェロー担当)	◎小山 順子 中島 律子 石田 延章 永田 利行	長野南 飯田南 長野 松本東
ロータリー財団監査委員会	◎折井 正明 ◇中川 博司 飯田 章治	松本 伊那 あづみ野

地区資金予算

〔一般会計〕

収入の部		【白鳥年度】	【小林年度】		
科目	2024-25年度予算	2025-26年度予算	対前年増減	備	考
前年度繰越金	4,910,000	2,500,000	△ 2,410,000		
地区資金（人頭負担金）	47,520,000	47,520,000	0	予算1,800名 @\26,400	
青少年育成基金 繰入額	5,000,000	5,000,000	0		
青少年奉仕特別勘定前年度繰越金一般会計繰入		4,000,000	4,000,000		青少年特別勘定前年度繰越金戻し
雑収入	0	0	0		
受取利息	200	200	0		
収入合計	57,430,200	59,020,200	1,590,000		

支出の部		2024-25年度予算	2025-26年度予算	対前年増減	備	考
地区事務所運営費	12,460,000	12,760,000	300,000			
地区事務所経費 補助金	12,460,000	12,760,000	300,000			特別会計への振替額
地区活動費	8,640,000	8,940,000	300,000			
ガバナー活動費	2,500,000	2,500,000	0			
ガバナーエレクト活動費	1,500,000	1,500,000	0			
ガバナーノミニー活動費	800,000	800,000	0			
ガバナーノミニー・デジグネート活動費	100,000	100,000	0			
次期地区チーム研修セミナー費	500,000	500,000	0			
地区諸会議費	200,000	500,000	300,000			ISFR スキーフェロウシップ大会関連補助
バストガバナー研修補助費	480,000	480,000	0			
地区外研修補助費	300,000	300,000	0			
地区諮問委員会費	400,000	400,000	0			
地区指名委員会費	100,000	100,000	0			
ホームカミング制度補助費	40,000	40,000	0			
地区財務委員会費	10,000	10,000	0			
地区研修委員会費	100,000	100,000	0			
ガバナー補佐費	1,160,000	1,160,000	0			52クラブ×5,000円+9グループ×100,000円
次期ガバナー補佐費	450,000	450,000	0			9グループ×50,000円
地区行事費	6,300,000	5,900,000	△ 400,000			
地区大会補助費	3,400,000	3,000,000	△ 400,000			
地区研修・協議会補助費	600,000	600,000	0			
PETS 補助金	900,000	900,000	0			
役員・委員会合同会議補助費	500,000	500,000	0			
IM補助費	900,000	900,000	0			9グループ×100,000円
国際ロータリー行事費	1,000,000	1,100,000	100,000			
国際協議会出席補助	800,000	800,000	0			
規定審議会出席補助	200,000	300,000	100,000			特別会計へ積立
地区事業費	4,550,000	3,250,000	△ 1,300,000			
ボリオ関連事業費	300,000	300,000	0			
夢の実現プロジェクト事業	1,800,000	0	△ 1,800,000			
会員増強事業	250,000	450,000	200,000			「新入会員の集い」実施予定（前年度RLI予算で実施）
公共イメージ向上事業	500,000	200,000	△ 300,000			
職業奉仕事業	500,000	500,000	0			
社会奉仕事業	200,000	1,200,000	1,000,000			防災関連
国際奉仕事業	200,000	200,000	0			
デジタル化推進事業	600,000	200,000	△ 400,000			前年度地区事務所電子機器購入のため
DEI 事業	200,000	200,000	0			
青少年事業費	11,730,000	12,730,000	1,000,000			
青少年交換・ローテックス事業補助金	3,200,000	4,300,000	1,100,000			1名増員予定
青少年交換受入クラブ補助金	2,700,000	2,700,000	0			
インターアクト事業補助金	3,600,000	3,800,000	200,000			全国IA研究会参加費補助
ローターアクト事業補助金	700,000	900,000	200,000			松本大学、長野大学での立ち上げ考慮
ライラ事業補助金	1,030,000	1,030,000	0			
全国インターアクト研究会運営補助金	500,000	0	△ 500,000			前年度第12回IA研究会を主宰
その他青少年育成事業費	1,200,000	1,200,000	0			白馬スキーの集い
地区委員会費	2,480,000	1,980,000	△ 500,000			
国際室費	100,000	0	△ 100,000			
会員増強委員会費	400,000	400,000	0			
公共イメージ向上委員会費	200,000	200,000	0			
職業奉仕委員会費	50,000	50,000	0			
社会奉仕委員会費	50,000	50,000	0			
国際奉仕委員会費	50,000	50,000	0			
青少年奉仕委員会費	50,000	50,000	0			
R財団委員会費	200,000	200,000	0			
RLI委員会費	800,000	400,000	△ 400,000			前年度新入会員セミナーを実施
米山記念奨学委員会費	100,000	100,000	0			
青少年育成基金委員会費	30,000	30,000	0			
危機管理委員会費	50,000	50,000	0			
学友委員会費	50,000	50,000	0			
地区戦略計画委員会費	50,000	50,000	0			
新クラブ結成推進委員会費	50,000	50,000	0			
デジタル化推進委員会費	200,000	200,000	0			
地区事務所運営特別委員会費	50,000	50,000	0			
月信・広報関係費用	2,700,000	2,500,000	△ 200,000			
月信 13回	2,500,000	2,300,000	△ 200,000			内容を充実化させるためデジタル化に移行予定
WEB関係費用	200,000	200,000	0			
その他寄付金	0	0	0			
災害特別金	0	0	0			
特別会計への拠出額／財務特別積立金	0					
RIJYEM賠償責任保険料	150,000	150,000	0			
雑費	300,000	300,000	0			
予備費	5,920,200	8,210,200	2,290,000			
次期繰越金	0	0				
支出合計	57,430,200	59,020,200	1,590,000			

[特別会計]

1. 青少年奉仕特別会計

【収入の部】

白鳥年度のみ

費目	青少年交換委員会		インターアクト委員会		ローターアクト委員会		ライラ実行委員会		全国インターアクト 研究会運営補助金	合計	
	白鳥年度予算	小林年度予算	白鳥年度予算	小林年度予算	白鳥年度予算	小林年度予算	白鳥年度予算	小林年度予算		白鳥年度予算	小林年度予算
前年度繰越金	1,636,566		2,191,423		237,251						
一般会計より繰入額	5,900,000	7,000,000	3,600,000	3,800,000	700,000	900,000	1,030,000	1,030,000	500,000	11,730,000	12,730,000
合計	7,536,566	7,000,000	5,791,423	3,800,000	937,251	900,000	1,030,000	1,030,000	500,000	11,730,000	12,730,000

【支出の部】

費目	青少年交換委員会		インターアクト委員会		ローターアクト委員会		ライラ実行委員会		全国インターアクト 研究会運営補助金	合計	
	白鳥年度予算	小林年度予算	白鳥年度予算	小林年度予算	白鳥年度予算	小林年度予算	白鳥年度予算	小林年度予算		白鳥年度予算	小林年度予算
事業費		4,500,000		3,500,000		800,000		930,000			9,730,000
一般管理費		2,500,000		300,000		100,000		100,000			3,000,000
小計		7,000,000		3,800,000		900,000		1,030,000			12,730,000
次期繰越金											
合計		7,000,000		3,800,000		900,000		1,030,000			12,730,000

2. ガバナー会運営協力金

科 目	白鳥年度予算	小林年度予算	差異
収入の部			
各クラブ分担金	387,000	414,000	27,000
支出の部			
ガバナー会運営協力金	360,000	360,000	0
平和奨学生支援金	27,000	54,000	27,000
繰越収支差額	0	0	0
摘 要	小林年度より平和奨学生支援金30円に増額		

4. 青少年育成基金

青少年育成基金（普通預金）

科 目	白鳥年度予算	小林年度予算	差異
前期繰越額	44,157,139	36,097,779	8,059,360
収入の部	1,600,100	2,600,100	1,000,000
一般寄付	0	0	0
特別寄付	0	0	0
運用益	1,600,000	2,600,000	1,000,000
受取利息	100	100	0
支出の部	10,008,000	10,008,000	0
プロジェクト助成金	5,000,000	5,000,000	0
一般会計繰入	5,000,000	5,000,000	0
振込手数料	8,000	8,000	0
当期収支差額	△ 8,407,900	△ 7,407,900	△ 1,000,000
次期繰越額	35,749,239	28,689,879	7,059,360

※2025.3.31時点残高+5月利息予想130万

6. 災害対策義捐金

科 目	白鳥年度予算	小林年度予算	差異
前期繰越金	15,745,384	9,600,000	6,145,384
収入の部	0	0	0
賦課金	0	0	0
受取利息	0	0	0
支出の部	0	0	0
義捐金	0	0	0
財務特別積立金への拠出額	0	0	0
当期収支差額	0	0	0
次期繰越額	15,745,384	9,600,000	6,145,384

※白鳥年度令和6年9月能登半島豪雨災害へ20万円支出・

令和7年大船渡大規模山林火災へ20万円支出

※折井年度6月末残高14,441,792円の内4,441,792円を財務特別積立金へ資金移動

8. 財務特別積立金

科 目	白鳥年度予算	小林年度予算	差異
前期繰越金	0	4,441,792	△ 4,441,792
収入の部		0	0
災害対策義捐金からの振替額	0	0	0
受取利息		0	0
支出の部		0	0
地区資金への拠出額		0	0
当期収支差額	0	0	0
前期繰越額	0	0	0
次期繰越額	0	4,441,792	△ 4,441,792

3. ロータリー文庫運営協力金

科 目	白鳥年度予算	小林年度予算	差異
収入の部			
各クラブ分担金	360,000	360,000	0
支出の部			
R文庫運営協力金	360,000	360,000	0
繰越収支差額	0	0	
摘 要	上期1,800名×100円 下期1,800名×100円		

5. 規定審議会出席補助積立金

科 目	白鳥年度予算	小林年度予算	差異
前期繰越収支差額	1,201,323	801,423	△ 399,900
収入の部	200,100	300,100	100,000
地区資金より	200,000	300,000	100,000
受取利息	100	100	0
支出の部			0
規定審議会出席補助金	600,000	0	△ 600,000
当期収支差額	△ 399,900	300,100	700,000
次期繰越収支差額	801,423	1,101,523	300,100
摘 要	3年に1度支出の規定審議会出席補助金90万円に増額		

7. 国際ロータリー日本青少年交換多地区合同機構 (RIJYEM) 維持協力金

科 目	白鳥年度予算	小林年度予算	差異
収入の部			
各クラブ分担金	360,000	360,000	0
支出の部			
RIJYEM維持協力金	360,000	360,000	0
繰越収支差額	0	0	
摘 要			

9. 地区事務所特別勘定

科 目	白鳥年度予算	小林年度予算	差異
収入の部	14,330,000	14,630,000	300,000
地区補助金	12,460,000	12,760,000	300,000
RI交付金	1,870,000	1,870,000	0
支出の部	14,330,000	14,630,000	300,000
G出身クラブ総務費	800,000	800,000	0
GE出身クラブ総務費	500,000	500,000	0
人件費（法定福利費含）	5,800,000	6,100,000	300,000
事務所賃借料・共益費	1,800,000	1,800,000	0
駐車場代	300,000	300,000	0
印刷・資料代	1,400,000	1,400,000	0
会場費	200,000	200,000	0
水道光熱費	100,000	100,000	0
消耗品費	800,000	800,000	0
器具・備品代	200,000	200,000	0
リース料	450,000	450,000	0
通信費	400,000	400,000	0
運賃	200,000	200,000	0
支払手数料	330,000	330,000	0
慶弔費	200,000	200,000	0
旅費・交通費	400,000	400,000	0
雑費	150,000	150,000	0
予備費	300,000	300,000	0
合計	14,330,000	14,630,000	

地区行事予定表

2025年

開催日		行事	ホスト	開催場所
7月	1日(火)	ガバナー・元・次期ガバナー懇談会、 第1回ガバナー会議	RI 理事、ガバナー会	東京プリンスホテル
	5日(土)	第2回地区大会企画委員会	ガバナー事務所・ 地区大会企画委員会	松本市 松本商工会館
		第1回地区指名委員会	ガバナー事務所	
		第1回地区諮問委員会		
		第1回地区チーム会議		
	8日(火)	第1回クラブサポートミーティング	ガバナー事務所	オンライン
	13日(日)	第6回派遣学生オリエンテーション及び 受入クラブ・ホストファミリーオリエンテーション	青少年交換小委員会	松本市 Mウイング
		公式訪問(7/18～10/30)		
	27日(日)	地区補助金説明会	ロータリー財団委員会	オンライン
8月	8日(金)	インターアクト夏期合宿	インターアクト委員会	塩尻市総合文化センター
	22日(金)～24日(日)	第1回受入学生オリエンテーション	青少年交換小委員会	松本市 梓水苑(予定)
	23日(土)	第1回次期ガバナー補佐研修セミナー	ガバナーエレクト事務所	飯田市 飯田商工会館
	30日(土)	ローターアクト新人交流会	ローターアクト委員会/RAC	オンライン
		米山地区セミナー	米山記念奨学委員会	
		ロータリー財団地区セミナー	ロータリー財団委員会	
9月	8日(月)～9日(火)	第1回ガバナーエレクト研修セミナー (GELS#1)	RI 理事	パシフィコ横浜 会議センター
	10日(水)	2026-2027年度の地区ラーニングファシ リテーターのためのセミナー	RI 理事	パシフィコ横浜 会議センター
	13日(土)	第3回地区大会企画委員会	ガバナー事務所・ 地区大会企画委員会	松本市 松本商工会館
		第2回地区諮問委員会	ガバナー事務所	
	27日(土)	第36回RYLA	丸子RC	上田東急REIホテル
	28日(日)	RLI Part I	RLI 委員会	塩尻市市民交流センター(えんぱーく)
		アクトの日	ローターアクト委員会	
10月	4日(土)	派遣学生選考会及び 第1回派遣候補生オリエンテーション	青少年交換小委員会	松本市 Mウイング
	4日(土)	中信第二グループIM・会員セミナー	松本西南RC	ホテルモンターニュ松本
	5日(日)	第1回会長エレクト・次期幹事研修	ガバナーエレクト事務所	松本市 キッセイ文化ホール
	8日(水)	第2回クラブサポートミーティング	ガバナー事務所	オンライン
	11日(土)	中信第一グループIM・会員セミナー	松本RC	ホテルモンターニュ松本
	25日(土)	北信第二グループIM・会員セミナー	長野北東RC	長野市 ホテル国際21
	26日(日)	第2回次期ガバナー補佐研修セミナー	ガバナーエレクト事務所	オンライン
	26日(日)～28日(火) 予定	青少年交換受入学生東京研修	青少年交換小委員会	東京方面
11月	15日(土)	第3回地区諮問委員会	ガバナー事務所	ホテルブエナビスタ
	15日(土)～16日(日)	2025-2026年度地区大会	中信第二グループ	松本市 キッセイ文化ホール
	17日(月)	ロータリー財団地域セミナー	ロータリー 財団管理委員会	パシフィコ横浜、横浜ベイホテル 東急他
	18日(火)	第2回ガバナーエレクト研修セミナー (GELS#2)	RI 理事	
		ガバナーノミニー研修セミナー (GNLS)		
		第2回ガバナー会議		
	17日(月)～20日(木)	第54回ロータリー研究会		
	29日(土)	北信第一グループIM・会員セミナー	長野RC	長野市 ホテル国際21
	30日(日)	職業奉仕セミナー	職業奉仕委員会	松本市 アルピコプラザホテル
30日(日)	RLI Part II	RLI 委員会	塩尻市市民交流センター(えんぱーく)	
12月	7日(日)	地区補助金管理セミナー	ロータリー財団委員会	オンライン
	13日(土)	ガバナーエレクト国際協議会壮行会	飯田南RC	飯田市 シルクホテル
	20日(土)	第2回受入学生・派遣候補生オリエン テーション	青少年交換小委員会	松本市 Mウイング

2026年

開催日		行事	ホスト	開催場所
1月	11日(日)～15日(木)	国際協議会	RI 理事	米国フロリダ州オーランド
	11日(日)	国際交流・研修セミナー	IA 小委員会	松本市勤労者福祉センター
	13日(火)	第3回クラブサポートミーティング	ガバナー事務所	オンライン
	18日(日)	RLI PartⅢ	RLI 委員会	塩尻市市民交流センター(えんぱーく)
	24日(土)	第2回地区チーム会議	ガバナー事務所	未定
	25日(日)	米山奨学生選考会	米山記念奨学委員会	
	24日(土)～25日(日)	第3回受入学生・派遣候補生オリエンテーション	青少年交換小委員会	北信研修
2月	1日(日)	RLI 補習コース	RLI 委員会	塩尻市市民交流センター(えんぱーく)
	7日(土)	新入会員の集い	ガバナー事務所・ 会員増強委員会	塩尻市 ホテル中村屋
	8日(日)～14日(土)	ISFR(スキーフェローシップ)大会		白馬村
	15日(日)～18日(水) 予定	青少年交換受入学生関西研修	青少年交換小委員会	関西方面
	21日(土)	東信第一・東信第二グループ合同IM・ 会員セミナー	佐久RC・上田六文銭RC	佐久グランドホテル
	22日(日)	諏訪グループIM・会員セミナー	諏訪大社RC	諏訪市 ホテル紅や
	28日(土)	第4回地区諮問委員会 次期地区チーム研修セミナー	ガバナー事務所 ガバナーエレクト事務所	未定
3月	8日(日)	下伊那グループIM・会員セミナー	飯田RC	飯田市 飯田文化会館
		上伊那グループIM・会員セミナー	伊那RC	伊那市 JA 上伊那本所 フラ ワーパレス
	14日(土)	米山奨学生終了式・歓送会	米山記念奨学委員会	
	21日(土)	会長エレクト・ラーニングセミナー(PELS)	ガバナーエレクト事務所	飯田市 エス・バード
	25日(水)～27日(金)	第36回青少年交換学生スキーの集い 第4回受入学生・派遣候補生オリエン テーション		白馬八方尾根
		28日(土)	RLI 卒業コース	塩尻市市民交流センター(えんぱーく)
4月	5日(日)	クラブ・リーダーシップ・ラーニングセミナー (旧:地区研修・協議会)	ガバナーエレクト事務所	オンライン
	7日(火)	第4回クラブサポートミーティング	ガバナー事務所	オンライン
	11日(土)	第5回受入学生・派遣候補生オリエン テーション	青少年交換小委員会	松本市 Mウイング
	12日(日)	新米山奨学生オリエンテーション	米山記念奨学委員会	松本市 松本商工会館
	18日(土)	第1回地区大会企画委員会(2026-27 年度)	ガバナーエレクト事務所	未定
		ロータリー財団地区補助金対象クラブ 選考会	ロータリー財団委員会	
	19日(日)	第33回インターアクト地区協議会	インターアクト委員会	松本市 勤労者福祉センター
5月	27日(月)～28日(火)	クラブ活性化セミナー 2025	RI 理事	パシフィコ横浜 会議センター
		第49回ロータリーアクト地区年次大会	RAC	
	23日(土)	国際奉仕セミナー	国際奉仕委員会	
6月	30日(土)	次年度のための活性化セミナー	会員増強委員会	
	6日(土)	第5回地区諮問委員会	ガバナー事務所	松本市 ホテルブエナビスタ
		新旧合同地区チーム会議	ガバナー事務所・ ガバナーエレクト事務所	
	13日(土)～17日(水)	2026国際大会	RI	台湾台北
	14日(日)	第33回インターアクト地区大会	東海大学付属諏訪高等学校 茅野RC	東海大学付属諏訪高等学校
	27日(土)～28日(日)	受入学生さよならオリエンテーション	青少年交換小委員会	松本市 梓水苑(予定)

(注) 日程・会場は、今後変更の可能性あります。

グループ行事予定表

インターシティーミーティング (IM)・会員セミナー			
グループ	ホストクラブ	開催日	開催場所
東信第一グループ	佐久 RC	2026年2月21日(土)	佐久グランドホテル(仮)
東信第二グループ	上田六文銭 RC		
北信第一グループ	長野 RC	2025年11月29日(土)	ホテル国際21
北信第二グループ	長野北東 RC	2025年10月25日(土)	ホテル国際21
中信第一グループ	松本 RC	2025年10月11日(土)	ホテルモンターニュ松本
中信第二グループ	松本西南 RC	2025年10月4日(土)	ホテルモンターニュ松本
諏訪グループ	諏訪大社 RC	2026年2月22日(日)	ホテル紅や
上伊那グループ	伊那 RC	2026年3月8日(日)	JA 上伊那本所 フラワーパレス
下伊那グループ	飯田 RC	2026年3月8日(日)	飯田文化会館

クラブ周年行事式典予定表

創立周年	クラブ名	開催日	開催場所
70周年	松本 RC	2026年5月23日(土)	ホテルブエナビスタ
60周年	飯田南 RC	2025年10月25日(土)	シルクホテル
60周年	戸倉上山田 RC	未定	未定
45周年	茅野 RC	2026年2月15日(日)	マリオローヤル会館
40周年	あづみ野 RC	2026年4月11日(土)	ほりでーゆ〜四季の郷
35周年	蓼科 RC	2026年5月16日(土)	コロシウム・イン・蓼科
35周年	佐久コスモス RC	2026年4月13日(月)	未定

ガバナー公式訪問日程

2025年7月

日	月	火	水	木	金	土
		1	2	3	4	5
6	7	8	9	10	11	12
13	14	15	16	17	18 飯田南	19
20	21 海の日	22	23	24 松本	25	26
27	28	29 諏訪大社	30 飯田	31		

8月

日	月	火	水	木	金	土
					1	2
3	4 岡谷エコー	5	6	7 上田西	8	9
10	11 山の日	12	13 お盆休み	14 お盆休み	15 お盆休み	16
17	18	19 駒ヶ根	20 あづみ野	21	22 長野西	23
24 31	25	26 更埴	27 辰野	28 諏訪湖	29 箕輪	30

9月

日	月	火	水	木	金	土
	1	2	3 蓼科	4	5	6
	長野南	飯田東	南佐久 千曲川	長野北		
7	8 丸子・上田	9 松本城	10	11 富士見	12	13
14	15 敬老の日	16 伊那中央	17 茅野	18	19 塩尻	20
21	22	23 秋分の日	24 須坂 須坂五岳	25 中野	26 松本東	27
28	29 佐久コスモス	30 岡谷				

10月

日	月	火	水	木	金	土
			1	2 小諸浅間	3	4
5	6	7 (夜間) 木曾	8 長野東	9	10	11
12	13 スポーツの日	14 長野	15 小諸	16 天竜川	17	18
19	20 松本南 松本空港 松本西南	21	22 大町 白馬	23 伊那	24 戸倉上山田	25
26	27 軽井沢	28	29 信州友愛 (オンライン) 上田東 上田六文銭	30 佐久	31	

11月

日	月	火	水	木	金	土
						1
2	3 文化の日	4	5	6	7	8
9	10	11	12	13	14	15 地区大会
16 地区大会	17	18	19	20	21	22

	クラブ名	ガバナー訪問日	事前訪問日	
東信第一	1 千曲川	9月3日 水	8月20日 水	○
	2 軽井沢	10月27日 月	10月6日 月	
	3 小諸	10月15日 水	10月1日 水	
	4 小諸浅間	10月2日 木	9月18日 木	
	5 南佐久	9月3日 水	8月19日 火	○
	6 佐久	10月30日 木	10月16日 木	
	7 佐久コスモス	9月29日 月	9月8日 月	
	8 蓼科	9月3日 水	8月27日 水	
東信第二	9 丸子	9月8日 月	8月28日 木	◎
	10 上田	9月8日 月	8月25日 月	◎
	11 上田東	10月29日 水	10月8日 水	△
	12 上田西	8月7日 木	7月24日 木	
	13 上田六文銭	10月29日 水	10月7日 火	△
北信第一	14 更埴	8月26日 火	8月5日 火	
	15 長野	10月14日 火	9月30日 火	
	16 長野南	9月1日 月	8月18日 月	
	17 長野西	8月22日 金	8月8日 金	
	18 須坂	9月24日 水	9月11日 木	☆
	19 須坂五岳	9月24日 水	9月10日 水	☆
	20 戸倉上山田	10月24日 金	10月10日 金	
	21 長野東	10月8日 水	9月24日 水	
北信第二	22 長野北東	10月6日 月	9月29日 月	
	23 長野北	9月4日 木	8月21日 木	
	24 中野	9月25日 木	9月18日 木	
	25 あづみ野	8月20日 水	8月6日 水	
中信第一	26 白馬	10月22日 水	10月7日 火	●
	27 松本	7月24日 木	7月10日 木	
	28 松本東	9月26日 金	9月12日 金	
	29 松本城	9月9日 火	8月26日 火	
	30 大町	10月22日 水	10月8日 水	●
	31 木曾	10月7日 火	9月16日 火	
中信第二	32 松本空港	10月20日 月	9月29日 月	★
	33 松本南	10月20日 月	9月8日 月	★
	34 松本西南	10月20日 月	10月1日 水	★
	35 信州友愛	10月29日 水	9月24日 水	
	36 塩尻	9月19日 金	9月5日 金	
	37 茅野	9月17日 水	9月3日 水	
諏訪	38 富士見	9月11日 木	8月21日 木	
	39 岡谷	9月30日 火	9月16日 火	
	40 岡谷エコー	8月4日 月	7月14日 月	
	41 諏訪	10月10日 金	9月26日 金	
	42 諏訪湖	8月28日 木	8月7日 木	
	43 諏訪大社	7月29日 火	7月15日 火	
	44 伊那	10月23日 木	10月9日 木	
上伊那	45 伊那中央	9月16日 火	9月2日 火	
	46 駒ヶ根	8月19日 火	8月5日 火	
	47 箕輪	8月29日 金	8月8日 金	
	48 辰野	8月27日 水	8月6日 水	
下伊那	49 飯田	7月30日 水	7月16日 水	
	50 飯田東	9月2日 火	8月19日 火	
	51 飯田南	7月18日 金	7月4日 金	
	52 天竜川	10月16日 木	10月2日 木	

合同例会

○千曲川 RC・南佐久 RC (夜間)

◎上田 RC・丸子 RC

△上田東 RC・上田六文銭 RC

☆須坂 RC・須坂五岳 RC

●白馬 RC・大町 RC (夜間)

★松本南 RC・松本空港 RC・松本西南 RC

インターアクトクラブの現況

地区代表 所属クラブ 東海大学付属諏訪高等学校 IAC顧問 池田 菜穂
〒391-0011 茅野市玉川675
TEL 0266-72-3147
提唱ロータリークラブ 茅野ロータリークラブ

クラブ名	提唱クラブ	結成年月日	所在地		例会日	時間	会場	TEL
松商学園高等学校	松 本	1966・5・5	390-8515	松本市県3-6-1	木	16:00	IA部室	0263-33-1210
松本工業高等学校	松 本 南	1969・5・3	390-8525	松本市筑摩4-11-1	金	16:00	電気工事实習室	0263-25-1184
南安曇農業高等学校	あづみ野	1986・11・25	399-8205	安曇野市豊科4537	火	16:10	動物バイテク実験室	0263-72-2139
東海大学付属諏訪高等学校	茅 野	1987・6・20	391-0011	茅野市玉川675	火	16:00	2G教室	0266-72-3147
文化学園長野中学・高等学校	長 野 東	1990・9・14	380-0915	長野市上千田141	水	16:15	被服室	026-226-8386
須坂創成高等学校	須 坂	1992・9・10	382-0097	須坂市須坂1616	火	16:00	第3実験室	026-245-0103
下伊那農業高等学校	飯 田 東	1993・5・20	395-0804	飯田市鼎名古熊2366-4	火	16:00	31番教室	0265-22-5550
伊那西高等学校	伊那中央	1997・3・15	399-4493	伊那市西春近4851	火・金	16:20	試食室	0265-72-4091
長野女子高等学校	長 野 西	1998・1・31	380-0803	長野市三輪9-30-18	月・火・水	16:30	PCラウンジ	026-241-6800
松本第一高等学校	松本空港	2010・3・12	390-0303	松本市浅間温泉1-4-17	第2・4火	16:00	書道室	0263-46-0555
松本国際高等学校	信州友愛・塩尻	2022・3・14	399-0036	松本市村井町南3-6-25	火	15:30	HR教室	0263-88-0003
白馬高等学校	白 馬	2022・4・27	399-9301	北安曇郡白馬村大字北城8800	第2・4木	16:00	パソコン室	0261-72-2034

ローターアクトクラブの現況

クラブ名	スポンサー・クラブ	結成年月日	会 場	例会日
諏 訪	諏 訪	1981/6/18	〒392-0027 諏訪市湖岸通り3-2-9ぬのはん内	第1・3火

2025 学年度 米山奨学生

氏 名	性別	国 籍	大学			専攻	世話クラブ	カウンセラー	奨学期間
ゴ ー, チェンリン	男	マレーシア	信州大学	水環境・土木工学科	学部 4 年	戸倉上山田	竹森 松雄	2024/4/1 ～2026/3/31	
郎 晟鈞(ロウ セイキン)	男	中国	信州大学	工学	修士 2 年	長野東	鳥井 清司	2024/4/1 ～2026/3/31	
金 セハ(キム セハ)	男	韓国	信州大学	機械・ロボット	学部 4 年	上田	土屋 勝浩	2024/4/1 ～2026/3/31	
ブウオン デイン トルン	男	ベトナム	信州大学	総合理工学	博士 3 年	軽井沢	佐藤 一郎	2024/4/1 ～2025/9/30	
沈 泓佑(シム ヒョヌ)	男	韓国	信州大学	理学	修士 2 年	松本南	川上 毅	2024/4/1 ～2026/3/31	
張 愛平(チョウ アイヘイ)	女	中国	信州大学	農学	修士 2 年	箕輪	小川 淳哉	2024/4/1 ～2026/3/31	
金 起煥(キム ギファン)	男	韓国	信州大学	農学生命科学科	学部 5 年	伊那	藤澤 洋二	2024/4/1 ～2026/3/31	
ゴ イ, シン ユ ア ン	女	マレーシア	長野県立大学	グローバルマネジメント学科	学部 4 年	長野	塚田 まゆり	2024/4/1 ～2026/3/31	
关 茗毓(カン メイイク)	女	中国	長野大学	社会福祉学専攻	学部 4 年	上田西	宮川 巧	2024/4/1 ～2026/3/31	
邱 政源(キュウ セイゲン)	男	中国	長野大学	社会福祉学専攻	学部 4 年	長野北東	竹村 利器	2024/4/1 ～2026/3/31	
朴 正進(パク, ジョンジン)	男	韓国	信州大学		修士 2 年	佐久コスモス	大塚 啓二	2024/4/1 ～2026/3/31	
鄭 佳 妮(テイ カニ)	女	中国	信州大学	応用経済	学部 4 年	松本東	福田 雅春	2025/4/1 ～2026/3/31	
申 採原(シン チェウオン)	女	韓国	信州大学	総合法律	学部 3 年	松本空港	轟 奈保美	2025/4/1 ～2027/3/31	
銭 楚方(セン ソホウ)	女	中国	信州大学	医学系	医博 3 年	あづみ野	藤森 康友	2025/4/1 ～2026/9/30	
宋 凌宇(ソウ リョウウ)	男	中国	信州大学	機械システム工	学部 4 年	長野西	中島 勉	2025/4/1 ～2026/3/31	
李 昇 奂(イ スンファン)	男	韓国	信州大学	工学	修士 1 年	長野北	岩下 和宏	2025/4/1 ～2026/9/30	
スンドイ, オユンチメグ	女	モンゴル	信州大学	先進繊維・感性工	学部 4 年	上田東	増田 篤子	2025/4/1 ～2026/3/31	
王 詩 淇(オウ シキ)	女	中国	長野大学	社会福祉学科	学部 3 年	佐久	田中 省三	2025/4/1 ～2027/3/31	

米山学友会会長

氏 名	性別	国 籍	卒業大学・専攻	世話 RC	カウンセラー	期 間
キム 金 晃 屋	女	韓国	信州大学大学院 工学系研究科 修士過程 感性工学専攻	上田東	清水 義雄	2009 年 4 月 ~ 2010 年 3 月

現在の所属：信州大学繊維学部 准教授

青少年交換留学生名簿

2024-2025 年度 青少年交換留学生

派遣交換留学生（長期）

氏 名	スポンサー RC	在学高校	地区 / ホスト RC/ 州・都市	派遣国
篠原 希弦	白馬	白馬高等学校	D1410/Turku-AboRC/ 南西スオミ県トゥルク	フィンランド
今野 煌太	箕輪	諏訪青陵高等学校	D1640/ BernayRC/ ノルマンディー地方	フランス
藤崎 悠理	松本	松本深志高等学校	D4420/São Bernardo do Campo Novo Horizonte RC / サンパウロ州	ブラジル

受入交換留学生（長期）

氏 名	スポンサー RC	受入高校	地区 / ホスト RC/ 州・都市	出身国
Ukko Phathapee Sinuhe TORVELA	白馬	白馬高等学校	D1385/Merikoski RC/ 北ボフヤンマー県オウル	フィンランド
Clara Padovez CARVALHO LEITE	箕輪	諏訪清陵高等学校	D4420/São Bernardo do Campo RC/ サンパウロ州	ブラジル
Adélaïde, Armelle,Edith DUBUC Mlle	松本	松本深志高等学校	D1640/Vernon Giverny RC/ ノルマンディ地方	フランス

2025-2026 年度 青少年交換留学生（予定者）

派遣学生（長期）

氏 名	スポンサー RC	在学高校	地区 / ホスト RC/ 州・都市	派遣国
足立 真依	長野東	長野西高等学校		フランス
脇田 泰雅	松本空港	松本深志高等学校		メキシコ
松沢 倅那	白馬	白馬高等学校		フィンランド

受入交換留学生（長期）

氏 名	スポンサー RC	受入高校	地区 / ホスト RC/ 州・都市	出身国
Eden COURCELLE DODEMAN	長野東	長野西高等学校	D1640 / Cherbourg Val de Saire	フランス
Sergio Humberto Monsivais Cruz	松本空港	松本深志高等学校	D4110 / Industrial de Aguascalientes	メキシコ
Silva Tuomela	白馬	白馬高等学校	D1390 / Hämeenlinna-Verkatehdas	フィンランド

地区委員会活動計画

危機管理委員会	委員長 太田 康朗（松本 RC）
<p>今年度はハラスメントの防止に向けた啓発活動に重点的に取り組む予定である。危機管理の対象事項は極めて広範に亘るところ、ハラスメント対策は最も身近な危機管理といえ、またハラスメントがない環境を築くことは今年度の地区重点活動目標の達成、ひいてはロータリーの理念の実現に直截的に資するものと考えからである。</p> <p>具体的には、地区のリーダーを対象として、ハラスメントに関する理解を深めることを目的とした研修を実施することを計画している。当該研修の内容を踏まえ、各クラブの会員に対してハラスメントに対する認識を周知させ、危機管理意識の啓発を図るための具体的な方策を検討する予定である</p>	
国際奉仕委員会	委員長 乾 みゆ紀（信州友愛 RC）
<ul style="list-style-type: none"> 各クラブの国際奉仕・国際交流事業について情報を収集、アドバイザーの下委員会内での意見交換、定期的な研修会を行う。 実際に海外のロータリークラブと連携や、海外での国際奉仕活動を行っているクラブについては情報共有をいただき、各クラブより活動の希望や進行中の活動について協力要請がある場合には、他クラブにも参考として事例の情報共有など行い、委員会として積極的に活動のサポートを行う。 地区として国際奉仕活動を活発化するため、海外オファーや進行中の奉仕活動については情報を開示、各クラブとの連携協力、個人会員でも希望があれば活動に参加ができるよう支援を行う。 	
会員増強委員会	委員長 金児 進（信州友愛 RC）
<ul style="list-style-type: none"> 小林ガバナー年度地区方針に沿って DEI 委員会と協働して実践していく 新入会員セミナーおよびクラブ・グループ連携の推進 より具体的な会員増強策を提供していく サテライトクラブ（衛星クラブ）の新設支援 クラブ事務運営の合理化とデジタル化推進 新クラブパターンの提供（奉仕特化・法人・パスポートなど） 	
職業奉仕委員会	委員長 野本 喜永（松本南 RC）
<p>ロータリーでの職業奉仕の位置付けを理解し、その目的を周知していくことを推進していく</p>	
公共イメージ向上委員会	委員長 土屋 健治（長野 RC）
<p>公共イメージ向上を狙いとした広報展開は多岐に渡るが、予算、マンパワーに制約もあるので、小林ガバナーから示された運営方針に沿った広報展開を今後委員会で検討していく。</p> <p>また、幼少期からロータリークラブの存在と活動を少しでも認知してもらうことを目的とした、今期試行予定の県内小学校へのポスター掲示を次期も継続していくかについても検討を進める。11月に開催予定の地区大会についても、ロータリーへの理解と賛同を促す絶好の機会でもあり、効果的な広報展開について研究を進める。</p>	
社会奉仕委員会	委員長 小林 一隆（松本 RC）
<p>小林ガバナー年度の重点事業である「防災関連事業」＝「社会奉仕活動」と捉え、検討の段階から積極的に加わり、当委員会として出来る事、または小林ガバナーが社会奉仕委員会に行って欲しいことを検討し対応する。</p> <p>各クラブの社会奉仕活動で、財団補助金を活用しない活動（継続的にクラブで行っている社会奉仕活動）について、地区としてどのように関わっていけるかを再度検討する</p>	
RLI 委員会	委員長 佐藤 友則（上田東 RC）
<p>RLI パート I・II・III・補修コース・卒業コースの開催</p>	

米山記念奨学委員会	委員長 岡村 肇（長野北 RC）
<p>一昨年に、地区内の各クラブに対して米山奨学制度についてのアンケートを実施し、この制度への理解の程度に大きな差があることが判りました。</p> <p>世話クラブを引き受けていないクラブにおいては、米山奨学生との接点が地区大会くらいしかありません。ですから、なかなか奨学制度への理解がされにくい状態であるのだと思います。そこで、米山地区セミナーの際には、地区委員だけでなく、各クラブの米山奨学委員の参加も呼び掛けたいと考えています。</p> <p>また、昨年度の地区大会では、米山学友・奨学生合わせて 30 名と過去最多の参加人数となりました。その際にも多くの学友・奨学生から「来年も参加したい」との声を貰いました。ですから、今年は一層の交流を図れるようなホームカミングと観光・懇親会を実施する予定です。</p>	
青少年奉仕委員会	委員長 脇田 博美（松本空港 RC）
IAC・RYLA・YEP と学友会（財団奨学生・米山奨学生）の連携を深めて、ROTEX による現役の青少年奉仕学生の啓発を進める。RIYEM との連携による青少年奉仕活動のサポート	
青少年交換小委員会	委員長 荻原 直己（箕輪 RC）
<ul style="list-style-type: none"> ・青少年交換留学生の募集、選考、オリエンテーション、壮行会、カウンセリング及び帰国報告会 ・受け入れ交換留学生へのオリエンテーション、歓迎会、合宿、クリスマスオリエンテーション、地区内研修、区外研修及び送別会 ・受入交換留学生のホストファミリーへのオリエンテーション ・受入交換留学生のロータリー行事絵の参加の支援（地区大会、クラブ訪問、青少年交換学生スキーの集い等） ・インターアクトとの交流研修 ・ROTEX との連携 ・委員会メンバーの役割を定め委員会全体で学生を支援する為の協力体制の強化 ・地区青少年交換研修への参加 ・全国青少年交換研究会への参加 ・全国青少年交換委員長会議への参加 	
ライラ小委員会	委員長 氣賀澤 正門（駒ヶ根 RC）
<ul style="list-style-type: none"> ・2025 年 9 月に開催する『第 36 回 RYLA in 丸子』の支援 ・前年度地区 RYLA の反省（継続性と新たな試みについて検討）今年度プログラムへの支援 ・次年度開催に向けプログラムの充実が図れるよう次期ホストクラブを支援する。 ・全国 RYLA 研究会への参加 	
インターアクト小委員会	委員長 小池 晃（信州友愛 RC）
<p>一人ひとりのインターアクターが、世代を超えた交流により、DEI の実践と人間力向上を図れるよう、研修会や合同行事にて指導・支援を行う。</p> <ol style="list-style-type: none"> 1. 防災学習を核とした地域の課題に着目し探求学習を通して交流を深める。 2. インターアクト会長・幹事会の定例化と情報交換、SNS を活用した情報発信および広報活動によるクラブ員の交流と増員を目指す。 3. 「四つのテスト」（①. 真実かどうか ②みんなに公平か ③好意と友情を深めるか ④みんなのためになるかどうか）に沿って、すべての人に対する安全、礼儀、尊厳、尊重を重んじるクラブと環境づくりを学ぶ。 4. 提唱クラブとの連携をより図るとともに、青少年交換委員会・ロータリーアクトクラブ・米山奨学生・ロータリー財団グローバル奨学生など、ロータリーの持つ国際的ネットワークを積極的に活用する。 	

ローターアクト支援委員会	委員長 飯島 洋一（上田東 RC）
<ul style="list-style-type: none"> ・ 現行のローターアクトクラブの活動を整理し、提唱クラブとの共同の活動や交流を進めて行く働きかけをしていく。 ・ 松本大学での RAC 設立を実現する。 ・ 長野大学への設立の働きかけを継続する。 	
学友委員会	委員長 大森 美和（丸子 RC）
<p>学友の活動や、インターアクト・ローターアクトとの連携活動を紹介できる SNS サイトの検討と開設。オンライン会議システムを活用し、国内外で活躍する学友とロータリアンが交流できる機会を創出する。</p> <p>県外や海外在住の学友と協力し、会員減少が課題となっているローターアクトクラブの活性化に向けた国際交流活動の可能性を探る。さらに、ローターアクトクラブへの入会に関心を持つ学友がその推進に貢献できるよう支援を行う。</p>	
ロータリー財団委員会	委員長 伊藤 雅基（駒ヶ根 RC）
グローバル補助金推進小委員会	委員長 乾 みゆ紀（信州友愛 RC）
<ul style="list-style-type: none"> ・ 各クラブの国際交流事業を活発にするための行動を主軸に、委員会内のメンバーの知識及び意識向上をすべく、研修会の開催を計画、マイロータリーにおけるオンライン素材などを活用し、グローバル補助金に関する知識を深め、最新情報の確認、補助金事業に活用ができるようにする。 ・ グローバル補助金の申請サポートができるよう、財団委員会、国際奉仕委員会など関係委員会との連携協力を行い、各クラブへの国際交流の活動例、グローバル補助金の対象となる事業の解説などを積極的に行う。 ・ 現在進行中の各クラブのグローバル事業の支援を継続する。 	
地区補助金小委員会	委員長 滝澤 義一郎（駒ヶ根 RC）
<ul style="list-style-type: none"> ・ 各クラブの地区補助金申請を、地区補助金マニュアルに則り滞りなく審査し、各クラブが適正な申請を行えるように寄添い協力する ・ ローターアクトクラブの地区補助金申請を促すよう支援する ・ 委員会メンバーの地区補助金、R 財団の理解を深め財団寄付の推進に協力する ・ 各セミナー説明会を充実し各クラブメンバーがより理解を深めるよう実施する ・ 地区補助金事業の実施を見守り点検し各クラブの事業がより充実する様協力する ・ 委員会メンバーの交流を推進し委員会の理解を深め地区事業の推進に協力する ・ 地区補助金マニュアルをロータリー財団の支給条件変更に対応し改訂を滞りなく行う 	
財団資金管理会計小委員会	委員長 村田 弘志（長野西 RC）
<ul style="list-style-type: none"> ・ 補助金管理セミナー、財団セミナー、補助金説明会等を通して地区補助金の管理について必要な情報を提供する。 ・ マニュアルについて、わかりやすくするために必要であれば一部加筆修正する。 ・ 補助金の使用が、授与と受諾の条件・MOU に沿って適正に行われたか否かを地区補助金報告書と添付書類に記載された内容から審査を行い、適宜補正等の指導を行っていく。 	

資金推進小委員会	委員長 下形 眞生（上田西 RC）
<ul style="list-style-type: none"> ・地区が設定した寄付目標に基づき、各クラブにおいて目標に向けた推進活動を進めていただき、状況に応じた対応を行う。 ・MyRotary の利便性、メリット、活用方法等の周知活動により、登録件数の増加を図り MyRotary からの寄付を推進する。 ・ロータリーカードの普及活動 <ul style="list-style-type: none"> ・クラブカード（ダイナース）と個人カード（オリコ）の普及に重点を置く。 ・カード会社作成のチラシ配布。 ・必要に応じたプレゼンテーションの実施。 ・セミナー、チーム会議等で、目標に対する達成状況の説明と情報提供を行う。 	
ポリオプラス推進小委員会	委員長 小山 順子（長野南 RC）
<ul style="list-style-type: none"> ・ポリオに関する情報の提供（My Rotary 積極的に活用） ・世界ポリオデー、ロータリーデー等で寄付活動の依頼をする。（地域のイベントでブースを出すなど「ポリオ根絶」に向けた活動を通して地域にロータリーを PR することを推奨） ・ポリオへの寄付 ひとり 30 ドル以上の寄付目標達成（0 クラブをなくす！） ・ポリオプラス・ソサエティのご案内をする。 ・平和センターへの寄付 ひとり 200 円の寄付目標達成する 	
デジタル化推進委員会	委員長 小林 潤（小諸 RC）
<ul style="list-style-type: none"> ・オンラインセミナー（Zoom・facebook・Instagram・LINE 等）の実施により、クラブの DX 化や広報活動の支援を行う。 ・希望のあるクラブには委員会メンバーによるクラブ訪問により、クラブの DX 化や広報活動の支援、機材選定や運用のアドバイスを行う。 ・各委員会活動の DX 化を支援し、コンテンツ作成等を行う。 ・RI2600 地区イベントのオンライン配信サポートと SNS による情報発信を行う。 ・RI2600 地区ホームページの運用をサポートする。 ・ホームページがないクラブに対して、簡易的に作成できるホームページのフォーマットを提供する。 	
DEI 推進小委員会	委員長 二見 光子（佐久 RC）
<ul style="list-style-type: none"> ・会員増強委員会と協働し実践して参ります。 ・ロータリーにおける DEI を推進。 	

送 金 案 内

区 分	内 訳	金額・納入方法	納入期限	送金先	報告書等
R I 関 係	人頭分担金	\$ 82.0 (2 回分納) 上半期 \$ 41.0 下半期 \$ 41.0	クラブ請求 書受領後、 速やかにお 支払いくだ さい。	国際ロータリーへの振込 (人頭分担金、比例人頭 分担金、The Rotarian 誌 購読料、資料代) ・三井住友銀行新宿通支店 普通預金 6733244 国際ロータリー日本事務局	RI 日本事務局 ※半期報告書は廃止さ れロータリーウェブ サイトからのオンラ イン登録が推奨され ています。 ※ 120 日以内に全額 納入がなされなかつ たクラブは加盟終結 となりますので、ご 注意ください。 再加盟は会員一人当 たり \$ 30 が必要に なります。
	規定審議会追加会費	\$ 1.0 (一括) 上半期のみ			
	The Rotarian 誌購読料	\$ 36 (2 回分納) 上半期 \$ 18 下半期 \$ 18			
	比例人頭分担金	人頭分担金の月割 RI からの請求書による			
	ロータリー財団への寄付金 (個人・クラブ・地区) 年次基金・恒久基金・ ポリオプラスその他	年次寄付は 1 人 \$ 150 以 上が目標。 (各クラブにて決定) ポリオプラス 1 人 \$ 30 以上 ロータリー平和センター 寄付 1 人 ¥ 200 以上 ロータリー財団恒久基金 寄付 1 クラブ \$ 1,000 以上		ロータリー財団への寄付 ・三井住友銀行赤羽支店 普通預金 3978101 公益財団法人 ロータリー日本財団 米ドル建の専用口座 ・三井住友銀行新宿通支店 普通預金 0100707 Rotary International 【税制上の優遇措置の対象に はなりません】	国際ロータリー 日本事務局財団室
全 国 関 係	「ロータリーの友」年間購読料	¥ 3,300 (2 回分納) 上半期 ¥ 1,650 下半期 ¥ 1,650 (中途入会者は 1 冊につ き ¥ 275)	2025/7/31 2026/1/31	・三井住友銀行浜松町支店 普通預金 7450015 一般社団法人 ロータリーの友事務所	一般社団法人ロータ リーの友事務所から送 付された請求書を確認 後お振込みください。
	米山記念奨学会普通寄付 (特別寄付は随時)	1 人 ¥ 3,000 以上と 特別寄付を合わせて ¥ 20,000 以上 (各クラブにて決定)		・三井住友銀行京橋支店 普通預金 0920373 公益財団法人 ロータリー米山記念奨 学会	公益財団法人 ロータリー米山記念奨 学会
	ガバナー会運営協力金	¥ 200 (2 回分納) 上半期 ¥ 100 下半期 ¥ 100 平和奨学生支援金 下期のみ ¥ 30	2025/7/31 2026/1/31	・八十二銀行松本駅前支店 普通預金 844173 国際ロータリー第 2600 地区事務所	
	ロータリー文庫運営協力金	¥ 200 (2 回分納) 上半期 ¥ 100 下半期 ¥ 100	2025/7/31 2026/1/31		
	国際ロータリー日本青少年 交換多地区合同機構 (RIJYEM) 維持協力金	¥ 200 (2 回分納) 上半期 ¥ 100 下半期 ¥ 100	2025/7/31 2026/1/31		
地 区 関 係	地区資金	¥ 26,400 (2 回分納) 上半期 ¥ 13,200 下半期 ¥ 13,200	2025/7/31 2026/1/31		

クラブ諸報告

区分	事 項	報 告 先 等	期限等	備 考
1	会員の情報の登録 (旧 半期報告書類に代わるもの。)	ロータリーウェブサイト (www.rotary.org/ja) の My Rotary にログインし会員情報の更新を随時行う。 または、国際ロータリー日本事務局へ E-mail (data@rotary.org) か FAX (03-5439-0405) で報告。 ※オンラインでの登録が強く推奨されています。	会員の入退会日、および変更日より30日以内。(但し、半期分は遅くとも1月1日、7月1日までは報告のこと。)	人頭分担金の基礎となる会員数は地区資金等の算定基礎となる会員数と同一とする。
2	クラブ会員数・月次報告 (別紙参照)	地区事務所	毎月翌月15日	入・退会者氏名を記入。退会者については、退会理由を記入
3	クラブ計画書 (別紙クラブ計画書作成要綱参照)	地区事務所 (2部) ガバナー補佐 (グループによる)	7月末まで	公式訪問が7月31日前のクラブについては、公式訪問日の2週間前まで。
4	クラブ目標設定	ロータリクラブ・セントラルから入力		
5	地区資金等納入明細報告 (別紙参照)	地区事務所	7月末・1月末	送金時に同時送信
6	月信掲載記事・写真添付用紙 (別紙参照)	地区事務所	その都度	月信に記載
7	次年度会長・幹事・会計 他 決定報告 (会員アクセス上で報告)	RI 世界本部 ※基本的にはマイロータリーで報告。 但し、事情により会員アクセスから報告できない場合、RI 日本事務局クラブ・地区支援室にて対応	12月末	12月31日必着
8	国際大会信任状 (投票代議員カード) (用紙は RI 世界本部より送付)	地区事務所	開催1ヶ月前	再発行不可、要注意。 投票が必要な年のみ実施。
9	入会・退会報告書	RI 世界本部 ①オンライン 又は ②会員情報書式	その都度	
10	事務所・例会 (日時・場所) の変更 会長・幹事・クラブ役員の変更 会員の訃報 新クラブ・インターアクト・ローターアクトクラブの新設	RI 日本事務局クラブ・地区支援室 地区事務所	その都度	
11	クラブ活動状況報告及び写真	ロータリーの友事務局		
12	ベネファクター・ メモリアル・コントリビューション ポール・ハリス・ソサエティー・ その他財団関係寄付	RI 日本事務局 財団室 地区事務所	その都度	※メモリアル・コントリビューションはどなたの為の寄付かを記入する。 ※ P.H.S. についての申込みは、RI2600 地区、地区事務所へ。ピン等の発送は地区事務所から。送金については現行通り日本事務局財団室へ。

(注) 今後変更となる可能性があります。

クラブ会員数 月次報告書

国際ロータリー 第2600地区

ロータリークラブ 報告者

年 月分(提出期限：翌月15日) 報告日 年 月 日

項 目	会員数	内女性会員数
① 2025年7月1日現在 会員数 (7月1日入会者は含まない)		
② 今年度前回の報告までに入会した会員数(累計)		
③ 今年度前回の報告までに退会した会員数(累計)		
④ 今月入会した会員数		
⑤ 今月退会した会員数		
⑥ 今月末における会員数 ①+②-③+④-⑤		
⑦ 今月開催された例会数	回	

- 1) 今月入会者の氏名と職業分類
- 2) 今月退会者の氏名、及び退会理由
- 3) 地区に対する要望・意見など

国際ロータリー第2600地区事務所行 FAX：0263-38-0801
E-mail：info@rid2600jp.org

(注) 今後変更となる可能性があります。

グーグルフォームからのご報告頂けます→



地区資金等納入明細報告

国際ロータリー第2600地区

地区会計長殿

ロータリークラブ

〔上 期〕

送金日 月 日

科 目	一人当り金額	送 金 額
地 区 資 金	13,200円	13,500円 × 人
ガ バ ナ ー 会 運 営 協 力 金	100円	(7月1日現在の会員数)
ロ ー タ リ ー 文 庫 運 営 協 力 金	100円	
国際ロータリー-日本青少年交換多地区 合同機構(RIJYEM)維持協力金	100円	

上期送金総合計 _____ 円

〔下 期〕

送金日 月 日

科 目	一人当り金額	送 金 額
地 区 資 金	13,200円	13,530円 × 人
ガ バ ナ ー 会 運 営 協 力 金	100円	(1月1日現在の会員数)
平 和 奨 学 生 支 援 金	30円	
ロ ー タ リ ー 文 庫 運 営 協 力 金	100円	
国際ロータリー-日本青少年交換多地区 合同機構(RIJYEM)維持協力金	100円	

下期送金総合計 _____ 円

送 金 先：八十二銀行 松本駅前支店 普通預金 844173

受 取 人：国際ロータリー第2600地区事務所

納付期限：上期………2025年7月31日まで

下期………2026年1月31日まで

☆送金の際はこの報告書を国際ロータリー第2600地区事務所までお送り下さい。

FAX: 0263-38-0801

(注) 起算の会員数は人頭分担金の会員数と同じでなければなりません。

月信掲載記事・写真添付用紙

地区事務所あて 〒390-0811 長野県松本市中央1-23-1 松本商工会館4F
FAX:0263-38-0801
Emial:gesshin@rid2600jp.org

月信掲載のため下記の方の写真を添付します。(該当欄に☑をお願いします)

ロータリー財団	<input type="checkbox"/> PHF	<input type="checkbox"/> MPHF	回	<input type="checkbox"/> ベネファクター
	(ポール・ハリス・フェロー) (マルチプル・ポール・ハリス・フェロー)			
	<input type="checkbox"/> メジャードナー(大口寄付者)	累計	ドル	
	※寄付額が10万円もしくは1,000ドルごとに報告			
	<input type="checkbox"/> 法人寄付	法人名	ドル	
			(1,000ドル以上/1回)	
米山記念奨学会	<input type="checkbox"/> 第1回米山功労者			
	<input type="checkbox"/> 米山功労者マルチプル(第2回～第9回)		回	
	<input type="checkbox"/> 米山功労者メジャードナー(第10回～)		回	
	<input type="checkbox"/> 法人寄付 (米山功労法人 ・ 特別功労法人)	累計額が表彰に達した場合左記に○		
	法人名		円	
			(10万円以上/1回)	
その他	<input type="checkbox"/> 会員消息(享年・逝去年月日・職業分類) ※要写真添付			
	<input type="checkbox"/> 新会員(入会年月日)			
	<input type="checkbox"/> その他寄付(創立記念・チャリティー 他)			

ク ラ ブ 名 _____
(ふりがな)
氏 名 _____
職 業 分 類 _____
送金年月日 _____

写真添付箇所

クラブ計画書 作成要綱

クラブ報告

(1) クラブ沿革 創立年月日 RI加盟承認年月日 特別代表者 スポンサークラブ名			
(2) 事務所の所在地、電話番号、FAX 番号、郵便番号、E-mail アドレス 例会場の所在地、電話番号 例会曜日及び時間 取引銀行			
(3) 過去3年間の平均出席率			
(4) 所在地域の略図 所在地域の人口 所在地域の特徴及び産業			
(5) 会員状況(2025年7月1日現在の数) 正 会 員 名 (内 女性会員 名) 名誉会員 名 合 計 名			
(6) 会員の年齢(2025年7月1日現在) 最年長者 最年少者 平均年齢			
(7)	過去3年間の会員増強の推移	2022	2023 2024年度
(8) ロータリー財団、米山記念奨学会(2025年6月30日) 1. 会員一人当り寄付金 4. ベネファクター数 7. 米山功労法人数 2. ポール・ハリス・フェロー数 5. メモリアル・コントリビューター数 8. 米山特別功労法人数 3. マルチプル・ポール・ハリス・フェロー数 6. 米山功労者数			
(9) クラブ細則・クラブ内規			

(注) 今後変更となる可能性があります。

事業計画

(1) クラブ会長の年度計画及び重点目標
(2) 役員理事及び委員会構成表
(3) 会員名簿 姓名(ふりがな)、生年月日、職業分類、入会年月日 勤務先及び役職名、自宅住所、電話番号、FAX 番号、所属委員会等
(4) クラブ行事予定表(プログラム) 例会、理事会、年次総会、創立記念日、クラブ協議会 クラブフォーラム、情報集会、家族会等
(5) 会計報告 前年度予算及び今年度予算
(6) 委員会事業計画(モデル案) 1. クラブ管理運営委員会 2. 会員増強委員会 3. 公共イメージ委員会 4. ロータリー財団委員会 5. 奉仕プロジェクト委員会 小委員会が設置されている場合は、その小委員会の事業計画も記載して下さい。

2018年7月 改定

2023年7月 一部改定

国際ロータリー第2600地区青少年育成基金規約

設立経過

この基金（以下「本基金」という）は、RI第2600地区（以下「当地区」という）が、1986-87年に愛知県と地区分割がされてから1996－97年に10年目を迎えるにあたり、その記念事業として「次世代を担う青少年の健全育成を図るために地区を挙げて募金活動をして基金を作る」ことを目的に、1994-95年の地区大会で決議して設立されたものである。

第1章 名称及び目的

第1条 本基金は、「国際ロータリー第2600地区青少年育成基金」と称する。

第2条 本基金は、青少年が、思いやりの心に根ざした社会性、国際性を身につけて成長することを願い、地区のロータリー奉仕活動として、地域の青少年育成の為に助成することを目的とする。

第2章 基金

第3条 本基金は、前条の目的を達成する為に拠出された、地区内ロータリークラブ会員の善意の寄付と、この目的に賛同した個人または企業その他の寄付等による。

第3章 管理運営

第4条 本基金の管理運営の為、地区に青少年育成基金委員会（以下「基金委員会」という）を置く。

基金委員会は次の構成で、委員の任期は1年とする。但し、再選を妨げない。

(1) 委員会にカウンセラー1名を置き、パストガバナーから就任する。

(2) 委員長にはガバナーが就任し、本基金を代表するとともに、基金の管理運営を統括する。

(3) 副委員長には直前ガバナーが就任し、委員長を補佐する。

(4) 委員には、ガバナーエレクト、ガバナーノミニー、地区幹事、地区会計長、次期地区幹事、次期地区会計長が就任する。

(5) ガバナーが必要と認めたときは、委員会の承認を得て委員を増員することが出来る。

第5条 本基金の事務・会計は、地区事務所が行う。

第4章 会計

第6条 本基金は、特別会計とする。

第7条 本基金の会計年度は、毎年7月1日に始まり、翌年6月末日で終る。

第5章 基金の運用

第8条 本基金は、主要金融機関の協力で、確実に収益を確保するように運用する。堅実を旨とし投機的な運用は禁止する。

第9条 運用については、基金委員会で審議決定し、諮問委員会に報告する。

第6章 運用益及び基金の事業支出

第10条 本基金は、地区内の青少年育成活動（以下「プロジェクト」という）を支援するため、次の基準をすべて満たしたもののについて、助成金として支出することができる。

(1) 地区内ロータリークラブが事業主体となって、計画したプロジェクトであること。

但し、主催する場合だけでなく、共催等でも下記内容を満たす場合には基金委員会の判断で支出できるものとする。

- i. 公共イメージ向上のための広報活動を積極的に取り入れていること
- ii. 単に金銭や物品を供与するだけでなく、クラブの奉仕活動としてクラブ会員が共に活動する事業であること

- (2) 青少年を対象範囲としたプロジェクトであること。
- (3) 地域社会にとって望ましい成果が得られるプロジェクトであること。
- (4) ロータリーにとって、ふさわしいプロジェクトであること。
- (5) 選考は新規申請クラブ、新規申請プロジェクトを優先する。
- (6) 申請するプロジェクトが他の補助金、助成金等を受けている或いは受ける予定のものは対象外とする。

第11条 クラブ会長は、毎年5月末日までに次年度に実施するプロジェクトを、所定の用紙に記入し、基金委員会に提出し、助成の申請をする。

申請されたプロジェクトは基金委員会で審査し、決定した後、諮問委員会に報告する。

第12条 助成金の支給については、下記の手続きによる。

- (1) 助成金の総枠は、原則として年額500万円以内とし、限度額を超えた場合は、申請金額に応じて按分して助成する。
- (2) 助成金は、1クラブ1プロジェクトとし、費用の80%以内、かつ20万円を限度とする。
- (3) 複数クラブが合同してプロジェクトを申請する場合の助成金は、費用の80%以内、かつ20万円×参加クラブ数の金額を限度とする。
- (4) クラブが、上記(2)と(3)を同時に申請する場合の助成金は、合計して20万円を限度とする。
- (5) 助成金は、8月末日までに交付する。
- (6) 助成金を受けたプロジェクトについては、事業主体の責任者が実施報告書と決算報告書を5月末日までに基金委員会へ提出する。
- (7) 助成を受けたプロジェクトを実施しなかった時は、5月末日までに理由書をつけて助成金を該当年度の基金委員会に返還する。

第13条 本基金は、第10条の助成金のほか、地区青少年関連の事業及び危機管理に関する支出に充てるため、500万円の範囲内で地区本会計に繰り入れることが出来るものとする。

第14条 基金委員会は、当該年度の決算を地区監事の監査を受けて、諮問委員会に報告したうえ、会長会の承認を受けるものとする。

第7章 補則

第15条 本規約は、1995－96年度から施行する。

第16条 本規約を改正するときは、基金委員会で審議し、諮問委員会に諮ったうえ、会長会で承認を受けるものとする。

附則	2004年 3月 3日	一部改正施行
	2005年10月 8日	一部改正施行
	2008年 7月 1日	一部改正施行
	2009年 7月 1日	一部改正施行
	2015年10月17日	一部改正施行
	2017年 2月 5日	一部改正施行
	2019年 4月 7日	一部改正施行
	2022年 6月19日	一部改正施行
	2024年 3月 9日	一部改正施行

国際ロータリー第2600地区 地区災害対策特別基金規定

第1条（設置）

1. 国際ロータリー第2600地区内外の災害等の発生に備えて、地区災害対策特別基金を設置する。
2. 「災害等」には、自然災害以外の甚大な災害も対象とするものとする。
（例）コロナ感染、大火災、等

第2条（積立）

基金は、次の各号により集めるものとする。

- (1) 地区内各クラブ会員一人あたり金1,000円以上の徴収金。
- (2) 地区内外各クラブからの寄付金。
- (3) 災害支援の趣旨に賛同した篤志者からの寄付。
- (4) 地区一般会計からの繰入金。

第3条（使途）

基金は、次の場合に使用するものとする。

- (1) 地区内の甚大な災害支援。
- (2) 地区外の甚大な災害支援。

第4条（運用）

1. 災害支援の実施に当たっては、ガバナーが災害対策委員を若干名選任し、災害支援の実施の有無や支援金額の決定等を協議した上、基金から送金するものとする。
2. 災害支援の実施は、次の各号の場合に行うものとする。
 - (1) 災害対策委員会が支援をする必要があると認めた場合。
 - (2) 地区内の場合で、ガバナー補佐又はクラブから支援要請があった場合。
 - (3) 地区外の場合で、責任ある機関または団体から支援要請があった場合。

第5条（限度）

一災害当たりの支援金の上限は金300万円以内とする。

第6条（報告）

ガバナーは、この基金より支出した場合は、速やかに地区役員や各クラブ、関係機関等に報告するものとする。

第7条（本規定の改正）

1. 本規定は、ガバナーが発議し、クラブ会長会において出席した会長の4分の3以上の賛成を得て改正するものとする。
2. ガバナーは、地区大会、地区研修・協議会におけるクラブ会長会の開催のほか、必要に応じて臨時クラブ会長会を招集することが出来る。

【義援金と支援金の違い】

	義援金	支援金
お金の受け取り	被災されたひとり一人に分配される	被災地で活動する非営利団体に送る 寄付金
お金の使用目的	被災者等に直接渡されるもので、ボランティア団体や行政が行う復興事業や緊急支援には使われない	各機関や非営利団体の判断によって、人命救助やインフラ整備などの復旧活動に速やかに役立てられる
透明性	被災者等からの使用目的の報告を必要としていない	NPO法人などは、使途や収支報告を公表
被災地に届く時間	1年以上 被災者数などを正確に把握して、平等に分配するため。 被災した県が設置した義援金分配委員会によって、寄付金の100%が公平・平等に被災者に分配される。	速やかに 被災者からのニーズに対して、各機関や団体が各自の判断と責任において柔軟に使用できるためすぐに活用される。

(出典：日本財団資料より)

附則 2021年10月17日 施行

国際ロータリー第2600地区米山学友会会則

第一章 総則

第1条 この会は米山奨学会学友会（国際ロータリー第2600地区米山学友会）という。

第2条 この会は連絡先を会長の下におく。

第二章 目的および活動

第3条 学友会は、元米山奨学生（学友）による同窓会組織であり、奨学期間終了後も学友間および学友とロータリアンとの交流をすすめ、国際交流・親善を育むことを目的とする。

第4条 この会は前条の目的を達成するために、次の活動を行う。

1. 総会の開催
2. 親睦会の開催
3. その他本会の趣旨に沿う活動

第5条 活動は、上記、学友会の目的に沿った内容とし、学友だけでなくロータリアンが必ず参加する。奨学生・学友担当または学友会監事のロータリアンは、活動内容を把握し、地区米山委員会に報告する。

第三章 会員

第6条 この会の会員は次のとおりとする。

正会員：元米山奨学生（学友）と現役奨学生の有志とする。

第7条 正会員は入会する際に3,000円の入会費を納付するものとする。

第8条 本会の趣旨に反する会員に対して、本役員会の決定を経て、会員資格を取り消すことができる。

第四章 組織

第9条 この会は次の役職をおく。

1. 会長 1名（本会を代表し、会務を統括する）
2. 幹事 若干名
3. 監事 2名（うちロータリアンを1名を含む）
4. 相談役 若干名
5. 顧問 若干名（名誉会員、会長がこれを委嘱する）

第10条 役員および監事は総会において正会員が承認する。

第11条 会長、役員および監事の任期は1年とする。

第12条 会長はこの会を代表し、会務を総括する。

会長は総会、役員会の議長となる。

第五章 会議

第13条 定時総会は少なくとも毎年1回開催し、臨時総会は役員会が必要と認めた時に開催する。

第14条 総会を開催し、報告書・決算・人事などの承認を得る。会則を改定する場合も総会にて承認する。地区米山委員会の出席を必要とする。

第15条 理事会（役員会）の議事は理事現在数の3分の2以上出席し、その出席役員の過半数でこれを決し、可否同数である時は再決することができる。

第16条 理事会（役員会）は、運営、計画、プロジェクトの検討・承認、財務状況を確認する。奨学生・学友担当の出席を必要とする。

第六章 会計

第17条 この会の経費は、会費、ロータリー米山記念奨学会からの補助金およびその他の収入で支弁する。

第18条 決算報告書は監事（うち1名はロータリアン）の意見をつけて、役員会の承認を受け、総会に提出し承認を受ける。

第七章 補則

第19条 この会則の施行についての細則ならびに補充削除は、役員会および総会の決議をもって定める。

第20条 本会の事業年度は7月1日より翌年6月末日までとする。

附 則 2019年3月24日改正

地区委員会の役割

地区諮問委員会
<ul style="list-style-type: none"> ・ ガバナーからの諮問事項の審議 ・ 規定審議会検討委員会からの諮問事項の審議
地区戦略計画委員会
<ul style="list-style-type: none"> ・ ロータリーの未来形成（SRF）委員会の提案内容の検討 ・ 地区戦略計画の推進と更新 ・ 地区行動計画の推進 ・ 地区課題（緊急・中長期）の検討と対応 ・ 国際ロータリーならびにロータリー財団決定事項への対応の検討 ・ 各クラブ戦略計画および行動計画の推進支援 ・ 地区外セミナーへの参加（ロータリー研究会・地域戦略計画推進セミナーなど） ・ 緊急時の連絡体制の整備と協議対応（組織運営・災害・事故など）
規定審議会検討委員会
<ul style="list-style-type: none"> ・ 国際ロータリー規定審議会に対する議案提出の検討 ・ ロータリーの未来形成（SRF）委員会の提案内容の検討
地区指名委員会
<ul style="list-style-type: none"> ・ ガバナーノミニーデジグネイト、ガバナーノミニー、ガバナーエレクトの募集 ・ ガバナーノミニーデジグネイト、ガバナーノミニー、ガバナーエレクトの指名
地区財務委員会
<ul style="list-style-type: none"> ・ 地区資金の管理 ・ 災害対策義捐金の管理
青少年育成基金委員会
<ul style="list-style-type: none"> ・ 各クラブの青少年育成事業への助成 ・ 青少年育成基金運用の研究 ・ 青少年育成基金課題の研究
ラーニング委員会
<ul style="list-style-type: none"> ・ 地区研修の開催 ・ 地区研修課題の検討 ・ 地区ラーニングファシリテーターのためのセミナーへの参加

危機管理委員会
<ul style="list-style-type: none"> ・ロータリーの会合、行事、活動に関する危機管理（成人のハラスメント） ・青少年奉仕に関する危機管理（性的虐待、ハラスメント）
新クラブ結成推進小委員会
<ul style="list-style-type: none"> ・新クラブ結成の際に助言・支援
地区大会企画委員会
<ul style="list-style-type: none"> ・地区大会の企画と支援 ・地区大会課題の検討
国際大会推進委員会
<ul style="list-style-type: none"> ・国際大会への登録および参加の推進支援
国際奉仕委員会
<ul style="list-style-type: none"> ・各クラブの国際交流事業およびグローバル補助事業立案と補助金申請の支援（アドバイザーデータベースの活用など） ・各クラブの国際奉仕活動の情報収集および広報
会員増強委員会
<ul style="list-style-type: none"> ・各クラブの会員増強・会員維持計画（年次目標・行動計画）の支援 ・地区会員増強セミナーの開催 ・地区グループ別会員増強委員会の開催
職業奉仕委員会
<ul style="list-style-type: none"> ・地区職業奉仕セミナーの開催 ・各クラブの出前講座の支援
公共イメージ向上委員会
<ul style="list-style-type: none"> ・ロータリーの公共イメージ向上のための情報発信支援（「ロータリーの友」の活用） ・各クラブのロータリー奉仕デーなどの情報収集および広報 ・地区ホームページの管理と各クラブホームページとの連携
社会奉仕委員会
<ul style="list-style-type: none"> ・ロータリーショーケースへの登録の推進支援 ・各クラブの社会奉仕活動の情報収集および広報

RLI 委員会

- ・ 地区 RLI 研修の開催
- ・ RLI 日本支部会議への参加
- ・ RLI 日本支部ファシリテーター会議への参加

米山記念奨学委員会

- ・ 米山地区セミナーの開催
- ・ 米山奨学生の募集、選考および世話クラブの選定
- ・ 米山奨学生へのオリエンテーション、歓送会、終了式の開催
- ・ 各世話クラブおよびカウンセラーとの連携
- ・ 米山奨学生のロータリー行事への参加の支援（地区大会、ライラ、クラブ訪問など）
- ・ 米山奨学学友会との連携
- ・ ホームカミングの支援
- ・ 各大学への米山記念奨学制度説明と応募依頼
- ・ （公財）ロータリー米山記念奨学会との連携

青少年奉仕委員会

- ・ 地区青少年奉仕活動の支援と調整
- ・ 地区青少年奉仕活動に関する危機管理（性的虐待、ハラスメント）
- ・ RIJYEM との連携
- ・ 青少年のロータリー行事への参加の支援（地区大会など）
- ・ 各クラブの青少年奉仕活動の情報収集と広報

青少年交換小委員会

- ・ 派遣交換留学生の募集、選考、オリエンテーション、壮行会、カウンセリングおよび帰国報告会
- ・ 受入交換留学生へのオリエンテーション、歓迎会、合宿、クリスマスオリエンテーション、地区内研修、地区外研修および送別会
- ・ 受入交換留学生のホストファミリーへのオリエンテーション
- ・ 受入交換留学生のロータリー行事への参加の支援（地区大会、クラブ訪問、青少年交換学生スキーの集いなど）
- ・ インターアクトとの交流研修
- ・ ROTEX との連携
- ・ 地区青少年交換に関する危機管理（性的虐待、ハラスメント）
- ・ RIJYEM との連携
- ・ 全国青少年交換研究会への参加
- ・ 全国青少年交換委員長会議への参加

ライラ小委員会

- ・ 地区ライラの支援
- ・ 地区ライラ課題の検討

インターアクト小委員会

- ・ インターアクトクラブの拡大
- ・ 各インターアクトクラブ活動の支援
- ・ 各インターアクトクラブ顧問教師との連絡会
- ・ 青少年交換留学生との交流研修
- ・ インターアクトクラブ地区協議会の支援
- ・ インターアクトクラブ地区大会の支援
- ・ インターアクトクラブのロータリー行事への参加の支援（地区大会など）

ローターアクト支援委員会

- ・ ローターアクトクラブの拡大
- ・ 各ローターアクトクラブ活動の支援（会員増強、地区内研修、海外研修など）
- ・ ローターアクトアクターミーティングの支援
- ・ ローターアクト地区年次大会の支援
- ・ ローターアクト地区協議会の開催支援
- ・ ローターアクトクラブのロータリー地区行事への参加の支援（地区大会、ライラなど）
- ・ 地区外ローターアクトとの交流の支援（海外研修を含む）

学友委員会

- ・ ロータリー財団学友会との連携，2600 地区ロータリーファミリー（IAC,RAC の OBOG、ROTEX、米山学友、財団学友）の組織化とロータリー活動への参加促進

ロータリー財団委員会

- ・ ロータリー財団地区セミナーの開催
- ・ 地区補助金対象クラブの選考
- ・ 地区補助金説明会の開催
- ・ 地区補助金管理セミナーの開催
- ・ 各クラブの地区補助金申請の支援
- ・ 補助金マニュアルの改訂整備
- ・ ロータリー財団への補助金申請
- ・ 地区外セミナーへの参加（ロータリー財団地域セミナー・会員増強戦略セミナー・地域基盤向上セミナーなど）

グローバル補助金推進小委員会

- ・ 各クラブのグローバル補助金申請の支援

地区補助金小委員会

- ・ 地区補助金申請の審査
- ・ 地区補助金申請クラブの選考および支援

財団資金管理会計小委員会
・ 地区補助金報告の審査
資金推進小委員会
・ 財団寄付の推進支援 ・ ロータリーカード普及の推進支援（クラブカード、個人カード）
ポリオプラス推進小委員会
・ ポリオプラス寄付の推進支援 ・ ロータリー平和フェローの支援
ロータリー財団監査委員会
・ 地区資金および地区補助金の監査
デジタル化推進委員会
・ クラブデジタル化の支援
DEI 推進小委員会
・ ロータリーにおける Diversity（多様性）、Equity（公平性）、Inclusion（包括性）について学び、認知度を高め理解を深め、クラブ活性化のためにはどのようなことができるか研究し、ガバナーに提案する

（※注）RIJYEM 国際ロータリー日本青少年交換多地区合同機構
 ROTEX 青少年交換学友

歴代RI会長・ガバナー・地区幹事名簿

(敬称略)

年 度	RI 会長	ガバナー	地区幹事	所属クラブ
1969 - 1970	ジェームス F. コンウェイ	滝 澤 卓 夫	原 享二 (飯田 RC)	松 本 本
1973 - 1974	ウィリアム C. カーター	原 享 二	後 藤 新 三	飯 田 田
1976 - 1977	ロバート A. マンチェスターII	藤 原 正 男	三 井 章 義	諏 訪 訪
1980 - 1981	ロルフ J. クラリッヒ	北 野 幾 造	鈴 木 宗太郎	長 野 野
1983 - 1984	ウィリアム E. スケルトン	奥 澤 俊 一	花 岡 和 雄	松 本 南
1986 - 1987	M.A.T カパラス	塚 田 和 男	宮 本 肇	長 野 東
＜第 260 地区分割＞				
1987 - 1988	チャールズ C. ケラー	篠 田 義 一	清 水 武 吉	松 本 本
1988 - 1989	ロイス・アビー	後 藤 新 三	今 村 隆 英	飯 田 田
1989 - 1990	ヒュー M. アーチャー	加 藤 邦太郎	塚 田 武 司	長 野 野
1990 - 1991	パウロ V. C. コスタ	水 野 春 海	母 袋 恭 二	上 田 東
＜第 2600 地区に変更＞				
1991 - 1992	ラジェンドラ K. サブー	藤 澤 今 正	荒 木 茂	伊 那 那
1992 - 1993	クリフォード L. ダクターマン	花 岡 和 雄	赤 羽 正 久	松 本 南
1993 - 1994	ロバート R. バース	三 井 章 義	小 島 正 也	諏 訪 訪
1994 - 1995	ビル・ハントレー	田 中 洋 三	和井田 祐 三	長 野 野
1995 - 1996	ハーバート G. ブラウン	木 暮 揚	平 林 溢	あ づ み 野
1996 - 1997	ルイス・ピセンテ・ジアイ	池 上 英 雄	松 田 保 人	辰 野 野
1997 - 1998	グレン W. キンロス	原 秀 好	中 村 代次郎	松 本 本
1998 - 1999	ジェームス L. レイシー	宮 本 忠 長	小 野 由 隆	長 野 東
1999 - 2000	カルロ・ラビッツァ	竹 内 宗 次	牧 野 直 人	小 諸 諸
2000 - 2001	フランク J. デブリン	若麻績 好 美	小 口 正 行	長 野 野
2001 - 2002	リチャード D. キング	山 田 章 人	長谷部 好 一	長 野 北
2002 - 2003	ビチャイ・ラタクル	三 村 昭 平	高 橋 由 弘	松 本 東
2003 - 2004	ジョナサン B. マジアベ	山 田 友 雄	山 口 文 男	長 野 西
2004 - 2005	グレン E. エステス シニア	室 賀 明	土 屋 修 三	長 野 野
2005 - 2006	カール・ヴィルヘルム・ステンハマー	堀 川 浩	春 日 輝 基	塩 尻 尻
2006 - 2007	ウィリアム B ボイド	横 田 盛 廣	柴 田 忠 昭	飯 田 南
2007 - 2008	ウィルフリッド J. (Wilf) ウィルキンソン	土 屋 磯 司	矢 島 一	長 野 東
2008 - 2009	李東建	安 川 英 昭	森 幸 俊	諏 訪 訪
2009 - 2010	ジョン・ケニー	唐 沢 政 彦	藤 松 尚 之	松 本 空 港
2010 - 2011	レイ・クリンギンスミス	綿 貫 隆 夫	飯 田 弘 己	長 野 西
2011 - 2012	カルヤン・パネルジー	都 筑 文 男	中 村 平	塩 尻 尻
2012 - 2013	田中 作次	島 田 甲子雄	菅 沼 性 一	上 田 田
2013 - 2014	ロン D. パートン	宮 坂 宥 洪	尾 関 秀 雄	岡 谷 谷
2014 - 2015	黄其光	中 川 博 司	藤 澤 秀 敬	伊 那 那
2015 - 2016	K.R. ラビンドラン	望 月 宗 敬	大 藏 治	松 本 本
2016 - 2017	ジョン F. ジャーム	原 拓 男	越 石 雅 雪	佐 久 久
2017 - 2018	イアン H.S. ライズリー	関 邦 則	白 川 弘 文	長 野 野
2018 - 2019	ハリー・ラシン	伊 藤 雅 基	増 澤 良 雄	駒 ヶ 根
2019 - 2020	マーク・ダニエル・マローニー	古 川 静 男	中 田 昌 明	松 本 西 南
2020 - 2021	ホルガー・クナーク	成 田 守 夫	宮 本 文 明	上 田 西
2021 - 2022	シェカール・メータ	桑 澤 一 郎	矢 崎 敏 臣	茅 野 野
2022 - 2023	ジュニファー E. ジョーンズ	上 沢 広 光	中 嶋 袈 裟 二	須 坂 五 岳
2023 - 2024	ゴードン R. マッキナリー	折 井 正 明	渡 辺 聡	松 本 本
2024 - 2025	ステファニー A. アーチック	白 鳥 敬日瑚	岡 部 綾 子	佐久コスモス
2025 - 2026	フランチェスコ・アレツツォ	小 林 磨 史	飯 沼 新 吾	松 本 南

歴代ガバナー補佐名簿

(第15期～第25期)

(敬称略)

ガバナー 年次	望月 宗敬 (松本RC)	原 拓男 (佐久RC)	関 邦則 (長野RC)	伊藤 雅基 (駒ヶ根RC)	古川 静男 (松本西南RC)	成田 守夫 (上田西RC)	桑澤 一郎 (茅野RC)	上沢 広光 (須坂五岳RC)	折井 正明 (松本RC)	白鳥 敬日瑚 (佐久コスモスRC)	小林 磨史 (松本南RC)
	第15期 2015-16年度	第16期 2016-17年度	第17期 2017-18年度	第18期 2018-19年度	第19期 2019-20年度	第20期 2020-21年度	第21期 2021-22年度	第22期 2022-23年度	第23期 2023-24年度	第23期 2024-25年度	第25期 2025-26年度
東信第一	品田 宗久 (南佐久RC)	高見澤 敏光 (千曲川RC)	関口 孝裕 (佐久RC)	小池 平一郎 (小諸浅間RC)	山浦 俊一 (蓼科RC)	相馬 徳太郎 (佐久コスモスRC)	中野 信之 (小諸RC)	大工原 巧 (軽井沢RC)	羽毛田 匡 (南佐久RC)	夏川 周介 (千曲川RC)	町田 清 (佐久RC) 法律事務所
東信第二	東方 良夫 (東御RC)	関 啓治 (上田RC)	山田 裕 (丸子RC)	滝澤 修一 (上田東RC)	松澤 一志 (上田六文銭RC)	櫻井 寿彦 (東御RC)	北村 修一 (上田RC)	佐藤 重喜 (丸子RC)	西入 悦雄 (上田東RC)	久保田 修二 (上田西RC)	山崎 芳雄 (上田六文銭RC) 電子工業
北信第一	伊東 義次 (長野西RC)	福上 光磨 (更埴RC)	日南田 哲三 (長野RC)	上沢 広光 (須坂五岳RC)	竹内 喜宜 (長野西RC)	佐藤 僚太郎 (長野南RC)	滝沢 捷司 (長野RC)	竹森 松雄 (戸倉上山田RC)	湯本 浩司 (須坂RC)	清水 賢一 (更埴RC)	中村 隆次 (長野RC) 弁護士
北信第二	小山 健英 (長野東RC)	脇田 綱雄 (中野RC)	鹿熊 厚 (長野北RC)	青木 茂人 (長野北東RC)	横田 一尊 (長野東RC)	中山 修 (長野北RC)	林 隆夫 (長野北東RC)	岩本 弘 (長野東RC)	池田 茂 (中野RC)	加藤 章 (長野北RC)	渡辺 周二 (長野北東RC) ソフトウェア
中信第一	石田 弘行 (白馬RC)	佐々木 清夫 (松本東RC)	小穴 実 (あづみ野RC)	塚本 建三 (松本城RC)	折井 正明 (松本RC)	腰原 照敏 (大町RC)	宮尾 英明 (白馬RC)	中田 金一 (松本東RC)	場々 洋介 (あづみ野RC)	柴田 博康 (松本城RC)	西堀 恒司 (松本RC) 新聞販売
中信第二	手塚 千治 (塩尻北RC)	小笠原 隆元 (松本南RC)	青木 一 (木曽RC)	降旗 勝一 (松本西南RC)	賛田 建照 (塩尻RC)	松田 健一 (松本空港RC)	大輪 幸夫 (塩尻北RC)	金児 進 (信州友愛RC)	小林 磨史 (松本南RC)	日野 文平 (木曽RC)	佐々木 實 (松本西南RC) 貨物自動車輸送
諏訪	宮坂 伸 (岡谷RC)	大澤 邦彦 (諏訪湖RC)	丸山 裕之 (岡谷エコーRC)	小笠原 弘三 (諏訪大社RC)	小口 武男 (諏訪RC)	矢島 進 (岡谷RC)	三井 新成 (富士見RC)	吉澤 邦雄 (諏訪湖RC)	篠原 敏 (茅野RC)	山崎 廣和 (岡谷エコーRC)	高山 猛英 (諏訪大社RC) 粉類製造
上伊那	小林 孝行 (伊那RC)	垣内 章雄 (辰野RC)	吉澤 博文 (箕輪RC)	田中 洋 (伊那中央RC)	久保田 治秀 (駒ヶ根RC)	山田 益 (伊那RC)	松田 泰明 (辰野RC)	山口 健雄 (箕輪RC)	池田 幸平 (伊那中央RC)	窪田 雅則 (駒ヶ根RC)	平澤 泰斗 (伊那RC) 金属工業
下伊那	中島 康夫 (飯田南RC)	寺澤 仁 (松川RC)	小畑 正人 (飯田RC)	蒲 祐正 (飯田東RC)	北城 勇 (天竜川RC)	宮下 尚昌 (飯田南RC)	久保田 栄一 (飯田RC)	久保田 和彦 (飯田東RC)	市瀬 光一 (天竜川RC)	橋上 信久 (飯田南RC)	松村 一成 (飯田RC) 獣医

ロータリー財団寄付金額の推移

(単位:ドル)

グループ	クラブ名	過去累計額 (2024.6月末現在)	2023-24年度 (折井)	2022-23年度 (上沢)	2021-22年度 (桑澤)	2020-21年度 (成田)	2019-20年度 (古川)	2018-19年度 (伊藤)	2017-18年度 (関)
東信第一	千 曲 川	112,693.84	2,533.29	1,596.58	1,962.57	1,624.11	1,624.91	1,163.64	1,160.72
	軽 井 沢	208,752.52	1,556.77	1,681.80	4,945.94	2,130.84	3,270.87	4,127.27	3,216.21
	小 諸 諸	291,645.15	4,929.74	3,243.88	2,660.62	3,061.32	4,417.06	1,582.10	1,985.44
	小 諸 浅 間	111,900.41	1,262.48	1,333.93	2,203.47	3,024.42	3,885.20	2,852.80	4,102.02
	南 佐 久	117,072.08	311.08	418.35	811.48	412.84	504.67	428.57	3,000.00
	佐 久 久	249,652.12	11,297.98	12,156.80	10,730.83	10,722.46	12,149.31	11,977.62	14,495.62
	佐久コスモス	160,855.18	9,594.23	4,620.45	10,528.81	8,356.90	3,766.11	7,223.21	2,180.18
	蓼 科	103,447.96	1,706.23	1,929.27	3,396.03	3,399.67	2,584.82	2,399.15	2,590.00
	グループ計	1,356,019.26	33,191.80	26,981.06	37,239.75	32,732.56	32,202.95	31,754.36	32,730.19
東信第二	丸 子	222,878.88	10,022.44	12,444.22	14,297.27	9,095.04	7,081.57	6,798.02	8,354.97
	東 御	90,770.08	—	1,972.56	5,697.11	1,845.24	15,127.24	3,890.91	3,844.82
	上 田	368,262.82	6,012.82	10,800.01	29,488.41	7,793.21	13,485.93	6,680.00	4,767.48
	上 田 東	392,158.69	5,933.09	13,608.53	10,875.23	9,747.66	6,299.26	9,764.09	10,355.50
	上 田 西	241,057.95	3,599.35	4,360.23	10,463.84	9,322.09	19,383.02	6,150.00	6,220.18
	上田六文銭	133,801.72	2,428.56	1,474.36	2,727.81	3,254.44	3,162.64	3,111.61	1,988.21
	グループ計	1,426,946.70	27,996.26	44,659.91	73,549.67	41,057.68	64,539.66	36,394.63	35,531.16
北信第一	更 埴	108,507.76	2,761.29	2,519.79	2,357.39	1,309.42	5,351.82	5,242.27	4,794.04
	長 野	745,610.44	21,550.13	32,587.33	20,236.99	21,159.55	22,664.89	21,742.40	25,221.20
	長 野 南	318,656.96	4,922.48	6,313.70	14,037.79	8,943.81	8,993.09	9,940.32	7,405.25
	長 野 西	303,847.38	2,124.58	3,394.87	5,627.66	8,007.00	7,939.07	8,858.18	9,835.00
	須 坂	194,828.84	2,683.97	4,345.64	4,589.48	5,119.00	1,532.16	1,636.50	4,449.03
	須 坂 五 岳	118,064.13	14,706.62	16,123.82	18,340.14	9,799.81	5,315.47	4,663.73	3,976.41
	戸倉上山田	203,050.03	6,147.70	8,665.93	8,644.96	7,173.28	7,985.01	6,611.50	6,795.96
	グループ計	1,992,565.54	54,896.77	73,951.08	73,834.41	61,511.87	59,781.51	58,694.90	62,476.89
北信第二	みゆき野飯山	13,799.21	—	—	—	—	138.89	90.91	394.49
	長 野 東	496,137.17	9,631.94	9,840.40	16,327.50	10,174.42	10,519.09	9,965.45	9,411.82
	長 野 北 東	256,440.45	9,021.53	8,926.56	9,215.52	9,605.28	11,556.50	10,150.00	9,970.00
	長 野 北	276,165.31	12,274.37	8,984.51	9,618.86	10,346.67	10,489.26	8,400.00	3,000.00
	中 野	113,551.78	506.90	2,590.00	646.30	657.76	731.86	728.91	722.34
	グループ計	1,156,093.92	31,434.74	30,341.47	35,808.18	30,784.13	33,435.60	29,335.27	23,498.65
中信第一	あづみ野	326,817.96	3,605.81	3,863.15	4,832.54	5,644.73	7,884.38	2,244.48	4,081.42
	白 馬	144,295.15	3,326.96	2,833.95	2,028.20	2,035.00	2,035.00	1,845.50	2,090.00
	松 本	514,103.42	51,716.43	32,010.56	24,225.19	21,185.07	27,648.89	14,520.86	12,413.75
	松 本 東	302,161.11	9,803.54	7,260.86	7,080.70	9,423.80	11,045.46	10,136.37	10,746.16
	松 本 城	86,747.19	713.19	1,645.41	1,899.84	900.00	500.00	410.00	410.00
	大 町	183,173.57	3,365.69	1,439.49	2,687.24	2,936.79	3,063.56	2,881.82	3,095.38
	グループ計	1,557,298.40	72,531.62	49,053.42	42,753.71	42,125.39	52,177.29	32,039.03	32,836.71
中信第二	木 曾	203,974.65	1,798.15	1,078.13	1,254.84	3,120.77	1,145.45	6,145.45	2,144.59
	松 本 空 港	270,659.21	7,758.23	6,612.94	8,484.66	13,490.06	7,274.62	12,917.64	12,494.00
	松 本 南	444,445.56	6,562.76	7,055.65	8,359.73	8,787.01	6,815.37	7,570.00	8,200.72
	松 本 西 南	267,236.39	5,202.69	6,277.78	14,089.96	5,839.21	7,121.44	13,089.87	4,959.44
	信 州 友 愛	8,578.72	3,196.25	2,011.69	2,444.19	926.59	—	—	—
	塩 尻	227,057.32	2,983.98	3,621.66	3,237.76	4,573.09	4,632.80	4,645.90	4,874.57
	塩 尻 北	66,408.87	—	—	1,481.54	2,312.06	1,311.67	2,328.36	2,310.18
	グループ計	1,488,360.72	27,502.06	26,657.85	39,352.68	39,048.79	28,301.35	46,697.22	34,983.50
諏訪	茅 野	214,291.66	4,581.30	5,599.58	11,716.10	30,559.89	7,180.61	10,027.03	4,423.50
	富 士 見	117,595.86	515.75	2,696.05	2,523.02	2,063.69	4,646.75	1,448.51	3,172.00
	岡 谷	424,608.32	11,802.88	15,236.60	12,654.46	17,387.43	17,831.29	15,858.96	10,748.39
	岡 谷 エ コ	236,322.21	8,280.40	8,150.02	7,486.49	7,635.52	8,484.84	5,613.30	4,673.36
	諏 訪	405,738.84	11,349.45	8,266.24	13,750.68	11,036.76	8,603.21	7,916.42	12,022.32
	諏 訪 湖	274,220.40	3,151.06	4,756.30	4,348.45	11,984.59	9,358.15	5,339.55	4,419.67
	諏 訪 大 社	130,789.57	2,415.62	2,734.00	2,362.54	3,623.94	4,405.59	2,628.62	3,528.20
	グループ計	1,803,566.86	42,096.46	47,438.79	54,841.74	84,291.82	60,510.44	48,832.39	42,987.44
上伊那	伊 那	558,117.25	9,743.94	9,381.50	15,909.07	12,908.41	14,793.21	15,462.61	8,152.54
	伊 那 中 央	275,014.91	9,222.30	9,182.21	8,881.75	8,986.00	6,062.22	8,838.39	8,797.37
	駒 ケ 根	304,809.10	8,223.52	10,591.80	12,164.31	10,479.66	13,968.71	9,433.58	12,954.44
	箕 輪	193,133.39	6,061.03	6,064.53	6,397.57	5,510.44	8,831.82	7,106.71	7,617.47
	辰 野	237,182.17	4,680.00	3,797.00	3,970.00	3,840.00	4,070.00	3,760.00	3,890.00
	グループ計	1,568,256.82	37,930.79	39,017.04	47,322.70	41,724.51	47,725.96	44,601.29	41,411.82
下伊那	飯 田	324,994.80	2,495.58	2,569.94	3,257.17	3,018.88	3,301.90	3,178.59	3,393.28
	飯 田 東	171,542.56	1,636.61	1,595.11	3,159.55	2,706.60	2,174.54	3,409.08	2,291.79
	飯 田 南	392,848.29	4,329.96	5,435.48	16,333.46	20,220.32	6,589.44	8,638.18	8,110.81
	松 川	130,485.80	—	—	—	—	—	1,400.00	1,800.00
	天 竜 川	209,293.92	2,560.55	2,780.02	2,013.76	2,320.00	2,540.00	3,009.09	4,200.00
	グループ計	1,229,165.37	11,022.70	12,380.55	24,763.94	28,265.80	14,605.88	18,234.94	19,395.88
	地 区	196,963.32	4,773.19	2,834.51	16,393.44	2,857.14	3,618.87	5,971.43	4,386.00
	合 計	13,775,236.91	343,376.39	353,315.68	445,860.22	404,399.69	396,899.51	352,555.46	330,238.24

米山記念奨学会寄付金額の推移

(単位:円)

グループ	クラブ名	過去累計額 (2024.6月末現在)	2023-24年度 (折井)	2022-23年度 (上沢)	2021-22年度 (桑澤)	2020-21年度 (成田)	2019-20年度 (古川)	2018-19年度 (伊藤)	2017-18年度 (関)
東信第一	千 曲 川	9,361,500	134,000	31,000	133,000	136,000	36,000	37,000	235,000
	軽 井 沢	22,687,250	216,000	210,000	216,000	231,000	279,000	337,000	349,000
	小 諸 諸	34,545,800	512,000	332,000	258,000	368,000	407,000	188,000	248,000
	小 諸 浅 間	19,016,000	458,000	370,000	490,000	390,000	445,000	466,000	454,000
	南 佐 久	10,997,000	122,000	139,000	142,000	45,000	54,000	52,500	246,500
	佐 久 久	23,522,500	716,000	868,000	614,000	692,000	590,000	816,000	660,000
	佐久コスモス	19,217,500	341,000	444,000	247,000	773,000	553,000	450,000	444,000
	蓼 科	8,229,000	262,000	156,000	152,000	150,000	256,000	152,000	156,000
	グ ル ー プ 計	147,576,550	2,761,000	2,550,000	2,252,000	2,785,000	2,620,000	2,498,500	2,792,500
東信第二	丸 子	20,539,943	600,000	1,010,000	790,000	580,000	580,000	460,000	550,000
	東 御	3,979,000	—	45,000	151,000	160,000	257,000	48,000	138,000
	上 田	41,126,850	483,750	697,750	503,000	494,250	1,183,750	492,500	500,750
	上 田 東	44,053,000	245,500	851,500	350,000	360,500	368,000	471,000	1,368,000
	上 田 西	28,727,000	554,000	354,000	360,000	566,000	874,000	672,000	376,000
	上田六文銭	13,294,000	478,000	275,000	478,000	281,000	278,000	369,000	369,000
	グ ル ー プ 計	151,719,793	2,361,250	3,233,250	2,632,000	2,441,750	3,540,750	2,512,500	3,301,750
北信第一	更 埴	7,431,500	93,000	84,000	187,000	87,000	87,000	87,000	104,000
	長 野	102,869,900	2,361,000	2,880,000	2,460,000	2,300,000	2,332,000	2,556,000	2,544,000
	長 野 南	35,506,600	415,000	1,384,000	792,000	1,175,000	805,000	1,113,000	1,555,000
	長 野 西	30,087,000	168,000	189,000	213,000	343,000	2,264,000	488,000	509,000
	須 坂 坂	17,145,900	104,000	102,000	106,000	102,000	108,000	220,000	116,000
	須 坂 五 岳	5,316,000	340,000	346,000	148,000	152,000	252,000	252,000	148,000
	戸倉上山田	18,116,400	208,000	524,000	432,000	424,000	416,000	400,000	308,000
	グ ル ー プ 計	216,473,300	3,689,000	5,509,000	4,338,000	4,583,000	6,264,000	5,116,000	5,284,000
北信第二	みゆき野飯山	1,662,000	—	—	—	—	15,000	0	53,000
	長 野 東	57,813,250	632,000	632,000	1,156,000	456,000	660,000	640,000	624,000
	長 野 北 東	22,805,500	430,000	445,000	450,000	460,000	625,000	475,000	470,000
	長 野 北 野	32,622,250	560,000	445,000	555,000	570,000	560,000	555,000	565,000
	中 野	13,325,750	46,500	249,500	51,000	51,000	57,000	57,000	58,500
	グ ル ー プ 計	128,228,750	1,668,500	1,771,500	2,212,000	1,537,000	1,917,000	1,727,000	1,770,500
中信第一	あ づ み 野	45,232,450	398,000	342,300	424,300	332,000	140,000	710,000	394,000
	白 馬	14,257,193	136,000	33,000	33,000	33,000	33,000	30,000	33,000
	松 本	45,223,650	635,000	604,000	1,162,000	1,498,000	919,000	728,000	510,000
	松 本 東	26,092,000	460,000	262,500	460,000	365,000	485,000	277,500	330,000
	松 本 城	6,578,000	154,000	58,500	257,000	60,000	60,000	63,000	163,000
	大 町	16,620,584	240,000	130,000	140,000	140,000	160,000	150,000	160,000
	グ ル ー プ 計	154,003,877	2,023,000	1,430,300	2,476,300	2,428,000	1,797,000	1,958,500	1,590,000
中信第二	木 曾	19,702,973	85,000	90,000	100,000	100,000	105,000	205,000	105,000
	松 本 空 港	42,560,000	1,062,000	1,095,000	1,057,500	1,537,500	920,000	892,500	752,500
	松 本 南	62,460,621	780,000	907,500	765,000	980,000	790,000	1,010,000	1,005,000
	松 本 西 南	35,575,000	692,000	608,500	1,596,500	600,500	779,000	576,000	500,000
	信 州 友 愛	1,028,000	316,000	279,000	283,000	150,000	—	—	—
	塩 尻	25,365,007	307,500	359,000	304,000	476,000	497,000	274,000	381,500
	塩 尻 北	7,433,500	—	—	27,000	127,000	227,000	227,000	127,000
	グ ル ー プ 計	194,125,101	3,242,500	3,339,000	4,133,000	3,971,000	3,318,000	3,184,500	2,871,000
諏訪	茅 野	28,106,450	347,000	349,000	470,000	449,000	480,000	510,000	801,000
	富 士 見	17,522,599	86,000	140,570	36,000	47,934	41,600	39,176	144,168
	岡 谷 エ コ	46,939,900	1,002,000	600,000	698,000	1,090,000	888,000	778,000	1,158,000
	岡 谷 エ コ	31,810,000	1,035,000	590,000	730,000	605,000	740,000	1,015,000	950,000
	諏 訪 訪	49,806,440	541,000	532,000	1,414,000	714,000	614,000	369,000	1,061,000
	諏 訪 湖	30,564,825	386,000	340,000	437,500	514,000	549,500	254,000	371,000
	諏 訪 大 社	11,793,500	346,000	317,500	259,000	223,500	184,000	425,500	149,500
	グ ル ー プ 計	216,543,714	3,743,000	2,869,070	4,044,500	3,643,434	3,497,100	3,390,676	4,634,668
上伊那	伊 那	64,733,750	665,000	865,000	862,000	562,000	768,000	591,000	288,000
	伊 那 中 央	32,573,750	727,500	832,500	825,000	532,500	537,500	722,500	725,000
	駒 ケ 根	29,459,550	123,000	323,000	223,000	226,000	629,000	326,000	391,500
	箕 輪	14,647,550	265,000	303,000	264,000	272,000	422,000	370,000	272,000
	辰 野	27,565,400	447,000	342,000	362,000	381,000	405,000	439,000	431,000
	グ ル ー プ 計	168,980,000	2,227,500	2,665,500	2,536,000	1,973,500	2,761,500	2,448,500	2,107,500
下伊那	飯 田	31,431,900	562,000	427,500	434,500	417,500	452,000	509,000	414,500
	飯 田 東	27,468,893	346,000	272,000	391,000	334,000	333,000	354,000	346,000
	飯 田 南	59,452,954	1,422,000	600,000	1,023,000	1,560,000	983,000	1,184,000	882,000
	松 川	22,738,400	—	—	—	—	—	120,000	60,000
	天 竜 川	28,735,200	268,000	288,000	300,000	342,000	374,000	718,000	584,000
	グ ル ー プ 計	169,827,347	2,598,000	1,587,500	2,148,500	2,653,500	2,142,000	2,765,000	2,346,500
	そ の 他	63,166,711	0	300,000	0	400,000	400,000	400,000	500,000
	合 計	1,574,832,243	24,313,750	25,255,120	26,772,300	26,416,184	28,257,350	26,001,176	27,198,418

クラブ拡大・会員増強一覽表

創立 順位	周 年	年度(G) クラブ名	07～08 (土屋)	08～09 (安川)	09～10 (唐沢)	10～11 (綿貫)	11～12 (都筑)	12～13 (島田)	13～14 (宮坂)	14～15 (中川)	15～16 (望月)	16～17 (原)	17～18 (関)	18～19 (伊藤)	19～20 (古川)	20～21 (成田)	21～22 (桑澤)	22～23 (上沢)	23～24 (折井)
1	70	松本	50	50	49	50	46	46	48	46	50	46	53	58	60	52	56	53	54
2	70	飯田	42	41	40	34	36	35	36	35	39	31	32	32	32	29	32	32	35
3	69	諏訪	50	51	48	47	42	42	42	41	44	39	41	46	46	46	47	49	48
4	66	上田	59	58	58	59	58	57	57	56	56	53	56	52	56	57	56	52	50
5	66	駒ヶ根	43	43	44	43	41	43	39	41	41	40	41	42	42	40	71	41	39
6	66	岡谷	49	48	44	47	43	45	40	39	40	41	43	47	48	49	50	49	50
7	66	伊那	58	59	56	60	61	55	55	55	51	56	53	56	53	54	55	55	52
8	65	松本南	59	56	56	54	54	50	50	55	53	49	55	53	55	51	49	53	58
9	63	長野	109	102	105	104	104	107	104	116	118	116	114	113	110	105	110	113	112
10	62	丸子	26	24	23	27	26	27	28	31	33	33	35	36	38	38	38	40	38
11	62	小諸	41	36	36	31	33	34	33	33	34	31	32	32	31	32	30	31	26
12	62	辰野	32	30	26	26	29	28	27	26	25	28	27	26	23	23	21	21	22
13	62	大町	26	23	22	21	15	18	18	17	17	16	15	16	14	14	13	14	13
14	61	軽井沢	42	40	38	35	40	35	36	35	38	41	39	40	38	36	35	36	35
15	—	飯島	16	15	12	(—)	(—)	(—)	(—)	(—)	(—)	(—)	(—)	(—)	(—)	(—)	(—)	(—)	(—)
16	60	戸倉上山田	20	20	17	19	21	22	23	24	23	26	24	25	26	28	27	26	22
17	59	飯田南	71	67	65	68	69	68	68	65	67	69	70	69	66	61	58	51	47
18	59	長野東	62	64	67	63	66	58	62	57	56	51	54	57	55	57	53	51	57
19	—	松川	24	22	22	20	19	17	16	17	15	15	(—)	(—)	(—)	(—)	(—)	(—)	(—)
20	57	木曽	29	28	32	28	27	22	20	18	21	21	21	21	20	18	18	17	17
21	54	松本西南	37	34	39	39	39	38	37	36	39	38	38	37	37	35	32	29	28
22	53	中野	30	23	18	19	20	18	18	18	18	19	19	19	17	17	17	14	16
23	53	富士見	28	27	27	26	22	20	17	17	18	19	17	18	17	17	18	17	14
24	52	白馬	28	22	23	21	17	17	14	14	12	11	8	10	11	11	11	11	11
25	52	箕輪	20	16	15	14	15	15	19	18	17	18	19	19	20	19	17	21	22
26	51	南佐久	13	19	18	19	20	20	19	18	18	17	16	18	16	14	14	12	11
27	47	佐久	40	40	40	39	39	38	33	36	37	40	41	46	50	52	51	54	53
28	48	上田東	63	58	59	63	60	61	63	61	57	55	57	56	53	50	50	48	51
29	47	須坂	36	37	36	34	34	31	32	32	30	29	30	27	25	26	25	26	23
30	46	塩尻	31	29	28	31	28	23	21	23	22	24	23	20	16	14	12	15	13
31	45	茅野	47	48	52	48	49	53	52	54	57	55	55	55	53	54	54	53	53
32	45	長野南	46	46	39	37	35	32	36	36	34	35	35	35	35	34	33	25	25
33	45	長野北	65	60	61	60	61	58	56	55	57	53	51	52	54	50	49	52	52
34	45	松本東	41	37	37	36	35	36	36	38	39	35	34	36	33	32	32	32	33
35	40	諏訪湖	39	37	33	34	33	33	37	38	38	37	38	37	38	38	37	32	31
36	40	あづみ野	40	42	45	43	42	41	40	38	38	31	28	27	23	21	21	20	18
37	39	長野西	60	60	58	56	58	54	53	52	51	52	48	43	40	35	32	28	27
38	39	飯田東	28	28	29	29	25	22	19	18	17	18	17	17	15	18	15	14	14
39	39	千曲川	26	27	24	21	22	21	19	17	17	17	18	18	18	16	15	17	18
40	39	伊那中央	41	35	31	30	30	31	33	34	38	45	44	47	47	45	46	44	44
41	—	野沢温泉	(—)	(—)	(—)	(—)	(—)	(—)	(—)	(—)	(—)	(—)	(—)	(—)	(—)	(—)	(—)	(—)	(—)
42	38	松本空港	48	51	60	54	58	59	58	54	59	60	64	69	68	61	61	62	63
43	38	小諸浅間	29	26	25	23	23	24	22	23	21	22	21	20	20	20	20	19	18
44	37	天竜川	37	33	32	34	32	32	31	29	25	25	21	23	22	20	18	18	14
45	36	長野北東	64	59	56	58	50	49	49	51	55	54	55	53	52	50	49	46	45
46	36	上田西	54	54	52	50	48	48	47	49	45	44	43	44	41	39	38	37	39
47	36	岡谷エコー	54	51	48	46	43	43	47	45	45	46	43	46	46	45	45	46	50
48	35	蓼科	14	14	14	13	13	13	13	15	15	13	12	14	12	12	13	15	15
49	35	佐久コスモス	60	59	59	53	52	52	55	54	52	48	50	51	47	49	48	47	48
50	34	更埴	32	31	30	30	29	28	29	31	27	26	28	27	29	29	28	30	26
51	—	志賀高原	(—)	(—)	(—)	(—)	(—)	(—)	(—)	(—)	(—)	(—)	(—)	(—)	(—)	(—)	(—)	(—)	(—)
52	33	諏訪大社	43	39	40		39	38	35	36	36	36	37	38	34	33	33	32	31
53	—	塩尻北	12	10	9	8	8	7	7	7	9	9	9	9	9	9	9	(—)	(—)
54	—	みゆき野飯山	10	9	12	11	11	10	11	11	11	5	5	5	5	(—)	(—)	(—)	(—)
55	31	松本城	22	22	19	20	19	21	21	22	21	21	21	20	20	19	19	18	18
56	30	須坂五岳	23	19	17	19	18	21	23	22	23	23	25	25	26	25	23	19	19
57	29	上田六文銭	30	26	27	27	28	29	26	24	24	22	23	26	27	26	25	26	21
58	—	北信濃	9	8	6	5	5	(—)	(—)	(—)	(—)	(—)	(—)	(—)	(—)	(—)	(—)	(—)	(—)
59	—	東御	32	29	27	29	27	24	22	18	16	19	20	19	20	17	15	(—)	(—)
60	5	信州友愛														26	31	32	29
		クラブ数	57	57	57	56	55	55	55	55	55	55	54	54	54	54	54	52	52
		会員数	2,239	2,146	2,104	2,055	2,017	1,969	1,952	1,951	1,959	1,923	1,918	1,947	1,909	1,868	1,845	1,795	1,768
		対前年純増減	－25	－93	－42	－49	－38	－48	－17	－1	8	－36	－5	29	－38	－41	－23	－50	－27

地区研修・協議会のあゆみ

開催年月日	ホストクラブ	会 場	ガバナー	参加クラブ数	参加人数
1963 4/6.7	松 本	松本県営体育館	内 藤 卯 三 郎	76	464
1964 4/4.5	清 水	清水商業高校	上 野 次 郎 吉	89	626
1965 7/18	金 沢	金沢観光会館	安 野 譲 次	77	450
1966 6/28	犬 山	犬山体育館	神 野 太 郎	87	500
1967 6/25	名 古 屋 北	名古屋市公会堂	岡 田 良 介	50	308
1968 6/23	岡 崎	岡崎市民会館	近 藤 友 右 衛 門	51	361
1969 6/22	松 本 南	松本厚生文化会館	小 田 切 貞 夫	58	441
1970 6/21	稲 沢	ホテルナゴヤキャッスル	滝 澤 貞 夫	62	504
1971 6/13	蒲 郡	名古屋都ホテル	伊藤次郎左衛門	64	600
1972 6/25	名 古 屋 北	名古屋都ホテル	佐 藤 知 雄	66	677
1973 6/17	長 野	長野国際会館	安 野 譲 次	69	574
1974 6/23	半 田	名古屋商工会議所	原 享 二	70	619
1975 6/22	豊 橋	豊橋グランドホテル	鮎 谷 賢 太 郎	72	673
1976 6/27	上 田	上田市民会館	山 田 市 三 郎	74	668
1977 6/26	津 島	愛知県中小企業センター	藤 原 正 男	74	703
1978 6/4	瀬 戸	名古屋学院大学	森 泰 樹	75	664
1979 6/24	大 町	大町市民会館	田 辺 三 郎	79	777
1980 6/22	刈 谷	日本電装本社	川 瀬 保	84	827
1981 6/21	名 古 屋 守 山	愛知厚生年金会館	北 野 幾 造	87	846
1982 6/20	飯 田 南	飯田文化会館	加 藤 直 一 郎	87	838
1983 6/19	あ ま	名古屋市公会堂	大 隅 孝 一	88	845
1984 6/17	豊 川	豊川市文化会館	奥 澤 俊 一	92	895
1985 4/21	小 諸	小諸市民会館	奥 谷 博 俊	92	1,034
1986 4/27	名 古 屋 港	名古屋市公会堂	福 田 浩 三	96	1,034
1987 5/10	長 野 北	長野国際会館	塚 田 和 男	96	1,140
1988 5/16	松 本 東	美ヶ原温泉ホテル	篠 田 義 一	39	537
1989 5/14	駒 ケ 根	駒ヶ根総合文化センター	後 藤 新 三	43	458
1990 5/13	軽 井 沢	軽井沢プリンスホテル	加 藤 邦 太 郎	44	526
1991 5/26	長 野 南	長野国際会館	水 野 春 海	45	542
1992 5/10	あ づ み 野	松本勤労者福祉センター	藤 澤 今 正	49	537
1993 5/9	諏 訪 湖	下諏訪総合文化センター	花 岡 和 雄	51	512
1994 5/14	長 野 西	長野国際会館	三 井 章 義	53	613
1995 5/13	松 本 西 南	松本勤労者福祉センター	田 中 洋 三	55	690
1996 5/12	上 田 東	長野大学	木 暮 揚	56	703
1997 5/25	長 野 北 東	ホテル国際21	池 上 英 雄	58	718
1998 5/24	松 本 空 港	松本勤労者福祉センター	原 秀 好	58	688
1999 4/24	佐 久	信州短期大学	宮 本 忠 長	58	685
2000 4/23	須 坂	須坂園芸高校	竹 内 宗 次	58	718
2001 4/22	飯 田 東	下伊那農業高校	若 麻 績 好 美	58	699
2002 4/14	岡 谷 エ コ ー	諏訪湖ハイツ・長野県男女共同参画センター	山 田 章 人	58	692
2003 4/20	丸 子	丸子町文化会館	三 村 昭 平	57	563
2004 4/10	長 野 東	ホテル国際21	山 田 友 雄	58	686
2005 4/16	諏 訪	諏訪市文化センター	室 賀 明	59	748
2006 4/8	伊 那 中 央	長野県伊那文化会館	堀 川 浩	58	745
2007 4/8	南佐久・千曲川	信州短期大学	横 田 盛 廣	57	657
2008 4/6	松 本	松本大学	土 屋 磯 司	57	687
2009 4/12	辰 野	信州豊南短期大学	安 川 英 昭	57	650
2010 4/11	長 野	ホテル国際21	唐 沢 政 彦	57	606
2011 4/10	松 本 空 港	松本大学	綿 貫 隆 夫	57	604
2012 4/8	長 野 西	松本大学	都 筑 文 男	56	603
2013 4/7	岡 谷	松本大学	島 田 甲 子 雄	55	609
2014 4/6	飯 田 南	松本大学	宮 坂 宥 洪	55	598
2015 4/5	上 田 西	松本大学	中 川 博 司	55	555
2016 4/3	佐 久	松本大学	望 月 宗 敬	55	544
2017 4/9	長 野 北	松本大学	原 拓 男	55	565
2018 4/8	駒 ケ 根	松本大学	関 邦 則	54	557
2019 4/7	松 本 西 南	松本大学	伊 藤 雅 基	54	561
2020 4/11	上 田 西	〔資料送付にて実施〕	古 川 静 男	-	-
2021 4/11	茅 野	オンライン	成 田 守 夫	54	424
2022 4/10	須 坂 五 岳	オンライン	桑 澤 一 郎	54	474
2023 4/9	松 本	オンライン	上 沢 広 光	52	470
2024 4/7	佐 久 コ ス モ ス	オンライン	折 井 正 明	52	551
2025 4/6	松 本 南	オンライン	白 鳥 敬 日 瑚	52	480

地区大会のあゆみ

開催年月日	地区	ホストクラブ	会場	RI会長代理	ガバナー	大会委員長	参加クラブ数	参加人数
1967 10/28. 29	360	名古屋西	愛知文化講堂	松本兼二郎	近藤友右衛門	小山龍三	68	1,494
1968 10/12. 13	360	長野	長野市民会館	S.E.McCaffrey	小田切貞夫	田中重彌	68	1,159
1969 10/4. 5	360	一宮	一宮女子学園	W.H.Godbey	滝澤貞夫	森四郎	73	1,516
1970 10/3. 4	360	豊橋	豊橋市民体育館	F.C.Delgado	伊藤次郎左衛門	山口唯次	80	1,804
1971 10/2. 3	360	諏訪	諏訪湖スポーツセンター	前原勝樹	佐藤知雄	寺島清七	90	1,594
1972 10/21. 22	360	岡崎	岡崎市民体育館	笹気幸助	安野譲次	早川久右衛門	82	1,781
1973 10/20. 21	360	名古屋南	名古屋市民会館	G.R.Allson	原享二	鈴木俊雄	84	2,213
1974 10/12. 13	360	飯田	飯田市文化会館	G.P.Sarsfield	鮎谷賢太郎	山下順蔵	90	1,951
1975 11/1. 2	360	名古屋東	愛知県体育館	K.A.Schiller	山田市三郎	佐藤知雄	86	2,255
1976 10/30. 31	360	蒲郡	蒲郡市民会館	原田秀雄	藤原正男	伊奈義純	90	1,992
〈第260地区に変更〉								
1977 10/1. 2	260	松本南	松本県営体育館	斎木亀次郎	森泰樹	坂井知彦	103	2,192
1978 10/7. 8	260	一宮北	一宮市民会館	高山忠雄	田辺三郎	富田義治	91	2,138
1979 10/6. 7	260	豊橋北	豊橋勤労福祉会館	G.R.Means	川瀬保	佐藤利雄	94	2,247
1980 10/4. 5	260	長野東	長野市民会館	黒澤茂	北野幾造	小林春男	101	2,571
1981 10/3. 4	260	豊田	豊田市民文化会館	菅野多利雄	加藤直一郎	渡部末次郎	93	2,375
1982 9/25. 26	260	名古屋北	名古屋市民会館	服部禮次郎	大隅孝一	加藤隆市	106	2,506
1983 9/24. 25	260	松本西南	松本総合体育館	蔵並定男	奥澤俊一	高木信雄	96	2,593
1984 9/29. 30	260	名古屋空港	名古屋市民会館	M.R.T.Caparas	奥谷博俊	福田浩三	105	2,716
1985 10/26. 27	260	豊橋	豊橋勤労福祉会館	T. T.小林	福田浩三	高沢隆	105	2,961
1986 10/18. 19	260	上田	上田市民会館	清水幸彦	塚田和男	杳掛信敏	105	2,860
〈第260地区に分割〉								
1988 4/16. 17	260	諏訪	諏訪市文化センター	J. Y. Hamai	篠田義一	中村文明	57	1,339
1988 10/29. 30	260	長野	長野市民会館	小谷隆一	後藤新三	加藤邦太郎	59	1,979
1989 10/1. 2	260	伊那	伊那文化会館	丸里茂三	加藤邦太郎	藤澤今正	62	2,096
1990 9/15. 16	260	戸倉上山田	上山田文化会館	向笠広次	水野春海	七尾鍊一	57	2,039
〈第2600地区に変更〉								
1991 10/26. 27	2600	岡谷	岡谷市文化会館	岡崎全宏	藤澤今正	林裕蔵	63	2,185
1992 9/26. 27	2600	松本	長野県松本文化会館	高沢隆	花岡和雄	山岸紫朗	74	2,741
1993 10/23. 24	2600	飯田南	飯田文化会館	呉世重	三井章義	長坂好忠	68	2,214
1994 10/29. 30	2600	軽井沢	軽井沢プリンスホテル	黒田一秀	田中洋三	星野嘉助	87	2,174
1995 11/11. 12	2600	長野北	ホテル犀北館/ホテル国際21	小谷隆一	木暮揚	青木猛	69	2,153
1996 11/16. 17	2600	塩尻	塩尻市文化会館	黄其光	池上英雄	百瀬洋	77	2,398
1997 10/18. 19	2600	駒ヶ根	駒ヶ根文化会館	呉在環	原秀好	酒井博	72	2,316
1998 11/7. 8	2600	長野西	ホテル犀北館/ホテル国際21	平岡正巳	宮本忠長	中山富太郎	63	2,188
1999 10/16. 17	2600	松本東	ホテルエナピスタ/長野県松本文化会館	二橋貞雄	竹内宗次	三村昭平	77	2,144
2000 11/7. 8	2600	茅野	アーランドホテル茅野/車山高原スカイプラザ	Brian H.Knowles	若麻績好美	土橋善蔵	75	2,103
2001 10/13. 14	2600	上田東	上田東急イン/上田市民会館	深川純一	山田章人	母袋恭二	76	1,974
2002 10/5. 6	2600	長野北東	ホテル国際21/ビッグ・ハット	藤川享胤	三村昭平	茅野實	76	2,877
2003 10/18. 19	2600	大町	大町市文化会館	丸山宏	山田友雄	栗林士郎	64	2,637
2004 10/2. 3	2600	小諸	小諸市民会館	岡本徳彌	室賀明	内藤夏雄	71	2,566
2005 10/8. 9	2600	松本空港	まつもと市民芸術館	李東秀	堀川浩	丸山昭二	71	2,454
2006 10/28. 29	2600	飯田	飯田文化会館	小沢一彦	横田盛廣	中田滋雄	64	2,464
2007 10/6. 7	2600	長野南	信州松代ロイヤルホテル	Lucky Pieris	土屋磯司	加藤正男	67	2,381
2008 10/18. 19	2600	岡谷エコ	岡谷市文化会館カノラホール	伊藤大亜	安川英昭	牛越昭	62	2,322
2009 10/17. 18	2600	松本西南	まつもと市民芸術館	島村吉三久	唐沢政彦	高山克博	65	3,200
2010 11/6. 7	2600	上田西	上田市民会館	仲田昌弘	綿貫隆夫	西田不折	66	1,557
2011 10/15. 16	2600	長野	ホテル国際21	菅野多利雄	都筑文男	菊地栄助	67	2,185
2012 10/13. 14	2600	佐久コスモス	一萬里ホテルゴールデンセンチュリー	平井義久	島田甲子雄	依田方伯	65	2,116
2013 10/19. 20	2600	あづみ野	ホテルエナピスタ	辰野克彦	宮坂宥洪	池田恭	62	2,066
2014 10/18. 19	2600	駒ヶ根	駒ヶ根市文化会館	Seung-Il Ban	中川博司	唐澤亨	60	2,052
2015 10/17. 18	2600	松本南	まつもと市民芸術館	小船井修一	望月宗敬	飯島和彦	58	2,110
2016 10/15. 16	2600	軽井沢	軽井沢プリンスホテル・ウエスト	金杉誠	原拓男	長岡秀秋	56	2,089
2017 10/14. 15	2600	長野東	ホテル国際21	飯村愼一	関邦則	原徹爾	60	2,076
2018 10/13. 14	2600	伊那	長野県伊那文化会館	田中作次	伊藤雅基	藤澤秀敬	62	2,066
2019 10/26. 27	2600	松本	ホテルエナピスタ/まつもと市民芸術館	水野功	古川静男	犬飼康元	64	2,105
2020 10/3. 4	2600	上田	サントミューゼ	—	成田守夫	布施修一郎	53	1,943
2022 5/21. 22	2600	諏訪湖	カノラホール岡谷市文化会館	—	桑澤一郎	小松孝弘	—	中止
2022 11/5. 6	2600	更埴	信州の幸(めぐみ) あんずホール	—	上沢広光	和田英幸	61	1,935
2023 11/10. 11	2600	松本空港	長野県松本市文化会館	林華明	折井正明	志水達也	59	1,954
2024 11/9. 10	2600	佐久	軽井沢プリンスホテルウエスト	—	白鳥敬日瑚	越石雅雪	62	1,898
2025 11/15. 16	2600	中信第2グループ	長野県松本市文化会館	—	小林磨史	茨木智	—	—

RYLAのあゆみ

回	開催日	ホストRC	テーマ	開催場所
1	1990.2.24～25	松 本	夢を語ろう・世界に広がる若者達と	松本浅間温泉・ホテル小柳
2	1991.2.23～24	軽 井 沢	自然を守り育てるために私たちは何をしたらよいか	軽井沢セミナーハウス
3	1991.11.9～10	長 野 北	共に生きる…私たちはどうしたらよいか	飯綱高原・しなの山荘
4	1992.11.7～8	松 川	国際化時代と青少年奉仕活動	松川青年の家
5	1993.11.20～21	松 本 西 南	21世紀に向かって… 青少年のボランティア活動について	松本青年の家
6	1994.11.12～13	小 諸	良い友達として奉仕できる喜びを	小諸青年の家
7	1995.10.7～8	長 野 西	オリンピックと若者 私達は何をし、何を学ぶか	アゼイリア飯綱
8	1996.10.5～6	松 川	青少年の夢DREAM.	松川青年の家
9	1997.9.26～27	松 本 東	—世界平和と若者たち… 私達はどうすべきか—	美ヶ原温泉ホテル
10	1998.9.26～27	上 田	21世紀に向けて…環境を大切にする心を 育てるにはどうしたらよいか	菅平高原ホテル柄澤
11	1999.9.25～26	中 野	創造する心をもとう	斑尾高原ホテル
12	2000.9.23～24	辰 野	21世紀は心の時代—豊かな心を育てよう	諏訪湖の森グリーンホール
13	2001.9.22～23	塩 尻	生命の尊さ	塩尻・ホテル中村屋
14	2002.9.28～29	諏 訪	愛が未来をつくる	諏訪シティホテル成田屋
15	2003.9.27～28	上 田 西	自然とのふれあい	菅平高原国際リゾートセンター 菅平高原温泉ホテル桑田館
16	2004.9.25～26	長 野 北 東	いま、君の水を語ろう	長野市飯綱高原アゼイリア飯綱
17	2005.9.3～4	松 本 城	はぐくもう人間力	アスティ・かたおか
18	2006.9.2～3	長 野	KEEP & CHANGE	長野市飯綱高原ホテルアルカディア
19	2007.9.1～2	飯 田 南	地域発 世界へ！ 語ろう、識ろう、 日本のポテンシャル	飯田市・天竜川畔よし乃亭
20	2008.8.30～31	諏 訪 湖	心が変わる！心を変える！ 今日の出会いであなたも変わる!!!	下諏訪町・山王閣
21	2009.9.5～6	佐久コスモス	つくろう仲間を！ 歴史に学ぶ道	佐久市・一萬里ホテル ゴールドセンチュリー
22	2010.10.9～10	上田六文銭	今！ 語ろう未来のために	上田市・上田東急イン
23	2011.9.24～25	長 野 東	つながろう心ひとつに 拓こうあらたな未来	長野市ホテル国際21 善光寺及び事務局講堂
24	2012.9.22～23	松 本 南	とりあえず やってしましょ!!	松本東急イン
25	2013.9.28～29	諏 訪 大 社	ふる里—信州の知力	諏訪市 ホテル紅や
26	2014.9.27～28	飯 田	リニア時代における文化の発見と発信	飯田市 よし乃亭
27	2015.9.26～27	伊 那	「さあ、みんなでイノベーションを起こそう！」 —語ろう未来を、心キラキラ輝かせ—	伊那プリンスホテル
28	2016.9.24～25	松 本 東	世界を築く青少年と未来の夢を語ろう!!	松本東急REIホテル
29	2017.9.23～24	上 田 東	何かを変えれば、何かが変わる、未来を変える	菅平イナリールホテル
30	2018.9.22～23	佐 久	「ひらめき。きらめき。トキメキ。 ～今の自分に ずっと期待!～」	佐久グランドホテル
31	2019.9.28～29	長 野	「不可能を可能に変える！ ～誰だって原石 誰だって宝石になれる～」	長野市ホテル国際21
32	2020.9.26～27	松 本 空 港	リーダーになる	※延期
32	2022.5.14～15	松 本 空 港	リーダーになる	アルピコプラザホテル (オンラインとのハイブリット開催)
33	2023.5.13～14	駒 ケ 根	IMAGINE THE WORLD ～リーダーシップが切り開く新たなステージ～	アイバル
34	2024.5.11～12	戸 倉 上 山 田	百花繚乱～最高の仲間と咲き誇れ～	千曲市総合観光会館 千曲高原大池自然の家
35	2024.9.28	岡 谷	「君たちはどう生きるか」 ～与える者は与えられる～	テクノプラザ岡谷
36	2025.9.27	丸 子		上田東急REIホテル

ロータリー関係事務所一覧

●国際ロータリー世界本部

ROTARY INTERNATIONAL

One Rotary Center

1560 Sherman Avenue, Evanston, Illinois 60201-3698, USA

TEL 1(アメリカの国番号)-847-866-3000

FAX 1(アメリカの国番号)-847-328-8554 or 1-847-328-8281

●国際ロータリー日本事務局

〒108-0073 東京都港区三田1丁目4-28 三田国際ビル24F

クラブ・地区支援室 TEL(03)5439-5800 E-mail: rijapan@rotary.org

財団室 TEL(03)5439-5805 E-mail: rijpntrf@rotary.org

経理室 TEL(03)5439-5803 E-mail: rijpnfs@rotary.org

業務推進・IT室 TEL(03)5439-5802 E-mail: rijpnpi@rotary.org

FAX: 共通番号 (03)5439-0405

●ガバナー会

〒105-0011 東京都港区芝公園2丁目6番15号 黒龍芝公園ビル4階

TEL(03)3433-6497 FAX(03)3433-7395

E-mail: govkai@orange.ocn.ne.jp

●一般社団法人 国際ロータリー日本青少年交換多地区合同機構 (RIJYEM)

〒105-0011 東京都港区芝公園2丁目6番15号 黒龍芝公園ビル4階

TEL(03)6431-8106 FAX(03)6431-8107

●ロータリー文庫

〒105-0013 東京都港区浜松町2-7-16 第3小森谷ビル別館6階

TEL(03)3433-6456 FAX(03)3459-7506

E-mail: rotary-bunko@msj.biglobe.ne.jp

●公益財団法人 ロータリー米山記念奨学会

〒105-0011 東京都港区芝公園2丁目6番15号 黒龍芝公園ビル3階

TEL(03)3434-8681 FAX(03)3578-8281

E-mail: mail@rotary-yoneyama.or.jp

●公益財団法人 米山梅吉記念館

〒411-0941 静岡県駿東郡長泉町上土狩346-1

TEL(055)986-2946 FAX(055)989-5101

E-mail: yumh@ai.tnc.ne.jp

●一般社団法人 ロータリーの友事務所

〒105-0011 東京都港区芝公園2丁目6番15号 黒龍芝公園ビル4階

TEL(03)3436-6651 FAX(03)3436-5956

E-mail: hensyu@rotary-no-tomo.jp

Webサイト一覧

■ Rotary International

<https://www.rotary.org>

国際ロータリーの全てが網羅されたサイト。特にロータリー関係の公式文書〔ダウンロード〕からが充実しています。〔My Rotary〕からは個人のこれまでの寄付金額の累計を確認したり、クラブ運営ソフトのダウンロードもできます。

■ ロータリー財団

上記 Rotary International に載っています。

ロータリー財団の最新情報、関係資料、活動状況などのサイト。

■ ロータリーの友

<https://www.rotary-no-tomo.jp>

日本国内のロータリー情報中心のサイトです。特に国内ロータリークラブ、地区のサイトなどの関係サイトへのリンクは一番充実しています。国際ロータリー等のホームページとリンクしています。

■ 公益財団法人ロータリー米山記念奨学会

<http://www.rotary-yoneyama.or.jp>

米山記念奨学会の概要やこれまでの活動内容が掲載されているほか、一般、奨学生、ロータリアンごとの Q & A などもあります。

■ ロータリー文庫

<https://www.rotary-bunko.gr.jp>

「ロータリー文庫」は、日本ロータリー50周年記念事業の一つとして、昭和45年に設立された資料室です。ロータリー関係の文献や資料が約2万3千点が収集整備され、ロータリアンの皆様の御利用に備えております。

■ 国際ロータリー第2600地区

<https://www.rid2600jp.org>

第2600地区の全ての活動が掲載されています。ガバナー月信とともに地区内の最新情報を御覧頂けます。

■ 国際ロータリー第2600地区青少年交換・ローテックス委員会

<https://www.facebook.com/rid2600yec/>

第2600地区の青少年交換プログラムでの派遣学生・受け入れ学生・OBのためのサイト。

掲示板や写真など海外での派遣学生の活動状況がリアルタイムで入手できます。



青少年交換プログラム(YEP)
ローテックス(ROTEX)

■ 国際ロータリー第2600地区インターアクト委員会

<https://www.2600interact.club>

第2600地区の各インターアクトクラブの紹介や実施した行事や研修を御覧頂けます。

クラブ例会日・会長・幹事・クラブ事務所・例会場一覧

国際ロータリー第2600地区事務所
〒390-0811 松本市中央1-23-1 松本商工会館4F
TEL: 0263-38-0800 FAX: 0263-38-0801
E-mail: info@rid2600jp.org
事務局氏名: 田口智子・藤崎史子
事務所業務時間: 9:30 ~ 16:00 (土・日・祝日は休み)

小林唐史ガバナー・クラブ事務所
(松本南ロータリークラブ内)

橋上信久ガバナーエレクト・クラブ事務所
(飯田南ロータリークラブ内)

グループ	クラブ名	例会日	TEL	会 長	事務所	例会場 TEL	事務職員氏名／勤務日時
			FAX	幹 事	例会場 所在地		E-mail
東信第一	千曲川	水	0267-86-5925	夏川 周介	〒384-0612 南佐久郡佐久穂町宿岩113-8 市川屋内		小須田みよ子／月～金 10:00 ~ 15:00
			0267-88-5162	黒岩 茂	市川屋 南佐久郡佐久穂町宿岩113-8	0267-86-2112	chikumagawarc@bb.wakwak.com
	軽井沢	月	0267-46-4970	佐藤 字	〒389-0112 北佐久郡軽井沢町中軽井沢9-3 軽井沢町商工会館内		駒村まり／月～木 10:00 ~ 15:00
			0267-46-5445	福井 英子	軽井沢プリンスホテル・ウエスト 軽井沢町軽井沢1016	0267-42-1111	k-rotary@jfbn.net
	小諸	水	090-7226-8689	小林 潤	〒384-0011 小諸市赤坂1-16-1 赤坂てんじん薬局2F		小林満香／月～金 9:00 ~ 16:00
			050-3385-0402	小林 美智子	小諸グランドキャッスルホテル 小諸市古城1-1-5	0267-22-8000	club@komororotary.com
	小諸浅間	木	090-7226-8689	倉本 浩行	〒384-0011 小諸市赤坂1-16-1 赤坂てんじん薬局2F		大塚真紀／月～金 9:00 ~ 16:00
			050-3385-0402	小山 等	日本料理 音羽 小諸市鶴巻2-2-27	0267-22-2225	club@komoroasamarc.com
	南佐久	火	0267-92-5033	品田 宗久	〒384-1103 南佐久郡小海町大字豊里57-1 小海町商工会内		関健二／月～金 9:00 ~ 17:00
			0267-92-2346	羽毛田 匡	盛柳軒 南佐久郡小海町大字小海4280	0267-92-2154	msakurc@axel.ocn.ne.jp
	佐久	木	0267-63-0432	山口 正久	〒385-0051 佐久市中込3-19-6 佐久グランドホテル内		水澤曾乃子／月～金 9:00 ~ 15:30
			0267-63-4632	伊藤 康弘	佐久グランドホテル 佐久市中込3-19-6	0267-62-0031	mail@saku-rc.jp
東信第二	佐久コスモス	月	0267-63-7878	柳田 茂大	〒385-0051 佐久市中込3-19-6 佐久グランドホテル内		斉藤孝枝／月～金 9:00 ~ 16:00
			0267-63-7879	星野 泰宏	佐久グランドホテル 佐久市中込3-19-6	0267-62-0031	mail@sakucosmos-rc.jp
	蓼科	水	0267-56-0035	木村 英志	〒384-2305 北佐久郡立科町芦田2521-1 立科町商工会内		高岩佳奈／月～水・金 10:00 ~ 12:00
			0267-56-0035	前所 幸明	5月～10月 望月リソルゴルフクラブ 佐久市協和3597-27 11～4月 立科町商工会館 立科町芦田2521-1	0267-53-6006 0267-56-1004	rotary@tatesina.net
	丸子	木	0268-42-3988	斎藤 育子	〒386-0404 上田市上丸子1695 丸子コミュニケーションセンター内		久保山礼子／月～金 10:00 ~ 16:00
			0268-42-4105	山浦 智城	料亭おだまき 上田市長瀬2878-1	0268-36-4646	marukorc@siren.ocn.ne.jp
	上田	月	0268-25-1039	窪田 秀徳	〒386-0024 上田市大手1-10-22 上田商工会議所3F		高林知子／月～金 9:30 ~ 16:00
			0268-25-3711	湯田 勝己	ザ・グランドティアラ上田高砂殿 上田市天神2-2-2	0268-23-1133	ueda-rc@oboe.ocn.ne.jp
	上田東	水	0268-21-3500	山寺 高太郎	〒386-0025 上田市天神4-24-1 上田東急REIホテル3F		中村恵美子／月～金 9:00 ~ 16:00
			0268-21-3501	倉島 博	上田東急REIホテル 上田市天神4-24-1	0268-24-1401	uedaeast-rc@po6.ueda.ne.jp
	上田西	木	0268-26-3900	小池 育郷	〒386-0024 上田市大手1-10-22 上田商工会議所内		中山香苗／月～金 9:30 ~ 16:00
			0268-22-3141	竹内 哲也	上田東急REIホテル 上田市天神4-24-1	0268-24-1401	uedawest@ceres.ocn.ne.jp
北信第一	上田六文銭	火	0268-25-6000	合原 亮一	〒386-0025 上田市天神4-24-1 上田東急REIホテル3F		堀内美穂子／月～木 9:30 ~ 15:30
			0268-25-6002	斉藤 仁	上田東急REIホテル 上田市天神4-24-1	0268-24-1401	ueda6rc@po6.ueda.ne.jp
	更埴	火	026-272-3223	長尾 義尚	〒387-0011 千曲市杭瀬下三丁目9番地 千曲商工会館内		高橋順子／月～金 8:30 ~ 17:15
			026-272-3633	武田 敏光	味のきばらし 千曲市桜堂500-1	026-272-3333	koshokurc@chikumacci.jp
	長野	火	026-235-5493	塚田 裕一	〒380-0838 長野市県町576 ホテル国際21内		高野由季子／月～金 10:00 ~ 16:00
			026-235-4146	塩沢 均	ホテル国際21 長野市県町576	026-234-1111	naganorc@mx1.avis.ne.jp
	長野南	月	026-292-0721	田中 実	〒388-8006 長野市篠ノ井御幣川1136-2		町田香奈子／月～金 9:00 ~ 15:00
			026-292-0722	倉島 昭	一味真 長野市川中島町今井1681-1	026-285-5252	naganos-rc@grn.janis.or.jp

グループ	クラブ名	例会日	TEL	会 長	事務所		事務職員氏名／勤務日時
			FAX	幹 事	例会場 所在地	例会場 TEL	E-mail
北信第一	長野西	金	026-235-2800	轟 修平	〒380-0838 長野市県町576 ホテル国際21内		宮島卑弥呼／月～金 10:00～16:00
			026-235-0016	佐藤 吉朗	ホテル国際21 長野市県町576	026-234-1111	nwrc1987y@sweet.ocn.ne.jp
	須坂	木	026-248-2722	野平 芳一	〒382-0091 須坂市立町1278-1 須坂商工会館 2F		米沢とし江／月～金 10:00～16:00
			026-248-2724	藤沢 秀樹	松栄寿司 須坂店 須坂市墨坂南2丁目17-1	026-248-2555	suzakarc@siren.ocn.ne.jp
	須坂五岳	水	050-8893-2734	堀金 実	〒382-0091 須坂市立町1278-1 須坂商工会館 2F		湯本久美子／月～金 10:00～15:30
			050-8893-2735	三原 昌桂	松栄寿司 須坂店 須坂市墨坂南2丁目17-1	026-248-2555	gogakurc@siren.ocn.ne.jp
北信第二	長野東	水	026-233-5522	袖山 榮輝	〒380-0838 長野市県町576 ホテル国際21内		山岸真由美／月～金 10:00～16:00
			026-233-5656	篠原 圭二	ホテル国際21 長野市県町576	026-234-1111	3nagano.e-rc@dia.janis.or.jp
	長野北東	月	026-235-8822	中沢 清光	〒380-0838 長野市県町576 ホテル国際21内		宮澤理恵／月～金 10:00～16:00
			026-235-8820	江尻 克雄	ホテル国際21 長野市県町576	026-234-1111	nne.rc@viola.ocn.ne.jp
	長野北	木	026-235-8817	安藤 利泰	〒380-0838 長野市県町576 ホテル国際21内		高畑和子／月～金 10:00～16:00
			026-235-8972	岡村 肇	ホテル国際21 長野市県町576	026-234-1111	n-kita@mx1.avis.ne.jp
中信第一	あづみ野	水	0263-73-2901	赤羽 隆	〒399-8205 安曇野市豊科4312-6 奥村ビル2F		加納真理／月～水・金 8:30～16:30
			0263-72-3181	三原 雅	勇屋会館 安曇野市豊科4480-12	0263-72-2020	azumirc@poppy.ocn.ne.jp
	白馬	火	0261-72-4070	岸 清美	〒399-9301 北安曇郡白馬村北城7078番地 白馬商工会館内		横沢富美子／火 10:00～16:00
			0261-72-4070	宮田 享	白馬商工会館2階 北安曇郡白馬村北城7078番地	0261-72-4070	hakubarc@quartz.ocn.ne.jp
	松本	木	0263-32-2340	小林 雅範	〒390-0814 松本市本庄1-3-10 大同生命松本ビル6 F		藤原純子／月～金 10:00～16:00
			0263-35-5775	小池 和人	ホテルブエナビスタ 松本市本庄1-2-1	0263-37-0111	info@matsumoto-rc.jp
中信第二	松本東	金	0263-36-7737	村山 智計	〒390-0815 松本市深志1-1-21 中田歯科ビル5F		浜 真美／月～金 10:00～16:00
			0263-36-6009	吉池 裕一	ホテルブエナビスタ 松本市本庄1-2-1	0263-37-0111	eastrc@po.mcci.or.jp
	松本城	火	0263-74-1202	征矢 芳友	〒390-0815 松本市深志2-3-14		岸川佳代／第1火 14:30～20:30 月～金 10:00～16:00
			0263-74-1149	大日方 一成	ホテルブエナビスタ 松本市本庄1-2-1	0263-37-0111	oshiro@themis.ocn.ne.jp
	大町	水	080-7575-5995	北村 友一	〒398-0004 大町市常盤6850-24 ケアハウス銀松苑内		中村浩子／火～金 10:00～16:00
			—	竹内 直彦	ANAホリデー・インリゾート信濃大町くろよん 大町市平2020	0261-22-1530	omachirc@yacht.ocn.ne.jp
中信第一	木曾	火	0264-52-2320	小林 利恵子	〒399-5602 木曾郡上松町本町通り 2-18-5 山田印刷(株)内		後藤薫／金～火 9:00～16:00
			0264-52-1050	青木 孝尚	山一建設株式会社 2階 木曾郡上松町本町通り 2-25-1		kiso.r.c2600@gmail.com
	松本空港	月	0263-29-2750	脇田 博美	〒390-0835 松本市高宮東4-26		中村由美／月～金 9:00～17:00
			0263-29-2751	斧 隆幸	ホテルブエナビスタ 松本市本庄1-2-1	0263-37-0111	rcair@po.mcci.or.jp
	松本南	月	0263-34-2623	奥澤 信夫	〒390-0811 松本市中央1-23-1 松本商工会館2F		澤柳真由美／月～金 10:00～16:00
			0263-36-1136	中村 修	アルビコプラザホテル 松本市深志1-3-21	0263-36-5055	msrc@po.mcci.or.jp
	松本西南	水	0263-27-9720	田中 勇司	〒390-0835 松本市高宮東4-26		野村富貴子／月～金 10:00～16:00
			0263-27-9721	水谷 剛	ホテルモンターニユ松本 松本市市上3-2	0263-35-6480	seinanrc@janis.or.jp
	信州友愛	水・火	090-5506-7843	笠原 芳子	〒384-0083 小諸市大字市665-9 エールビル3F		
			—	村松 正勝	WEB (https://www.syrc2600.org)	0263-58-6390	info.syrc2600@gmail.com

グループ	クラブ名	例会日	TEL	会 長	事務所		事務職員氏名／勤務日時
			FAX	幹 事	例会場 所在地	例会場 TEL	E-mail
中信第一	塩尻	金	0263-52-6900	大輪 幸夫	〒399-0737 塩尻市大門八番町4-21 ホテル中村屋1F		宮原修子／月～金 9:30～13:30
			0263-52-5284	作田 永子	ホテル中村屋 塩尻市大門八番町4-21	0263-52-1300	shiojirc6900@gmail.com
諏訪	茅野	水	0266-73-6575	矢崎 貞和	〒391-0001 茅野市ちの3502-1 マリオローヤル会館3F		名取松代／月～水・金 9:00～16:00
			0266-73-0657	伊藤 由加里	マリオローヤル会館 茅野市ちの3502-1	0266-73-0051	chinorc@po23.lcv.ne.jp
	富士見	木	0266-62-8160	北原 光比	〒399-0211 諏訪郡富士見町富士見3675-11		金澤志乃／火～木 9:00～13:00
			0266-62-8160	和田 順子	JA会館ふじみ 諏訪郡富士見町富士見3577	0266-62-7971	fujimirc@crux.ocn.ne.jp
	岡谷	火	0266-22-6939	小口 隆	〒394-0027 岡谷市中央町1-4-12		伊藤智恵子／月～金 9:00～15:00
			0266-23-6939	薩摩 建	太田屋メモリー 岡谷市中央町3-1-30	0266-22-0001	okayarc@bz04.plala.or.jp
	岡谷エコー	月	0266-26-7600	宮坂 好史	〒394-0081 岡谷市長地権現町3-2-45 ライフプラザマリオ内		千葉芳子／月 10:00～16:00 水・金 13:00～16:00
			0266-26-7600	宮澤 弘樹	ライフプラザマリオ 岡谷市長地権現町3-2-45	0266-28-8740	ri2600@okaya-echo.jp
	諏訪	金	0266-52-5500	飯田 兼光	〒392-0027 諏訪市湖岸通り3-2-9		小口史子／金 9:00～16:00
			0266-52-5577	平林 正光	ぬのはん 諏訪市湖岸通り3-2-9	0266-52-5500	suwarc@nunohan.co.jp
	諏訪湖	木	0266-78-8755	小口 直久	〒394-0081 岡谷市長地権現町3-2-45 ライフプラザマリオ内		牛山洋美／月・火・木・金 9:00～16:00
			0266-78-8757	成山 秀幸	ライフプラザマリオ 岡谷市長地権現町3-2-45	0266-28-8740	suwakorc@suwakorc.net
	諏訪大社	火	0266-82-3000	五十嵐 幹夫	〒391-0001 茅野市ちの3502-1 マリオローヤル会館3F		名取松代／月～水・金 9:00～16:00
			0266-82-3400	栗原 ひとし	マリオローヤル会館3F 茅野市ちの3502-1	0266-82-3000	taisharc@po24.lcv.ne.jp
上伊那	伊那	木	0265-72-0077	小河 節郎	〒396-0026 伊那市西町5016-2		清水三奈子／月～金 9:30～14:30
			0265-76-0077	鈴木 正比古	伊那食品工業㈱「くぬぎの杜」 伊那市西春近5681	0265-78-1121	inarc@arion.ocn.ne.jp
	伊那中央	火	0265-76-5858	井上 修	〒396-0026 伊那市西町5016-2		武井真由美／月～金 11:30～16:30
			0265-76-0404	加藤 篤	海老屋料理店 伊那市荒井3383	0265-72-2158	inacuorc@vesta.ocn.ne.jp
	駒ヶ根	火	0265-83-0125	田中 篤	〒399-4115 駒ヶ根市上穂栄町3-1 駒ヶ根商工会館4F		高坂玲子／月～金 9:30～15:00
			0265-82-5364	堺澤 貞幸	駒ヶ根商工会館4F 駒ヶ根市上穂栄町3-1	0265-83-0125	info@rckoma.jp
	箕輪	金	0265-70-7117	小池 俊仁	〒399-4601 上伊那郡箕輪町中箕輪14016-346 金屋ビル203		登内美穂／月・火・木・金 10:00～15:00
			0265-98-7530	小川 淳哉	問屋街本社ビル3F 上伊那郡南箕輪村久保81-1	0265-74-2250	info@minowa-rc.org
	辰野	水	0266-41-0211	小松 洋太郎	〒399-0421 上伊那郡辰野町辰野1794		矢島紀子／火・木 9:30～13:30 水 8:30～12:30
			0266-43-3669	三輪 弘之	たつのパークホテル 上伊那郡辰野町樋口2396-20	0266-41-2001	tatsuno-r.c@po10.lcv.ne.jp
下伊那	飯田	水	0265-23-3430	今井 啓介	〒395-0043 飯田市通り町4-1293-1		西尾朋子／月～水・金 9:00～15:00
			0265-23-3433	上松 隆司	シルクホテル 飯田市錦町1-10	0265-23-8383	iidarc@titan.ocn.ne.jp
	飯田東	火	0265-52-5757	久保田 和彦	〒395-0084 飯田市鈴加町2-2-1 東洋斎藤ビル2F		熊崎照子／月～金 10:00～16:30
			0265-49-8760	近藤 克彦	シルクホテル 飯田市錦町1-10	0265-23-8383	info@iidaeast-rc.com
	飯田南	金	0265-59-8110	熊谷 ひと志	〒395-0033 飯田市常盤町41 飯田商工会館2F		生田目恵理(なまためえり)／月～金 9:00～17:00
			0265-59-8113	正木 亮介	シルクホテル 飯田市錦町1-10	0265-23-8383	southrc@titan.ocn.ne.jp
	天竜川	木	0265-36-3049	村澤 文彦	〒399-3303 下伊那郡松川町元大島1677-2		山形真理子(自宅勤務)
			0265-36-3299	曲淵 久雄	割烹旅館 美好 下伊那郡高森町下市田2940-14	0265-35-2069	tenyurc@abeam.ocn.ne.jp

ロゴのクイックガイド

強固なブランドを築くには、一貫したボイスとビジュアルアイデンティティが欠かせません。このガイドのデザイン要素を用いることで、統一感あるブランドを提示し、ロータリーとローターアクトに対する人びとの認識と理解を高めることができます。詳細は、ブランドリソースセンター (rotary.org/brandcenter) をご覧ください。

クラブ、地区、ゾーンでロータリーのロゴを使用する場合、ロータリー公式ロゴにクラブ名または地区番号、ゾーン番号を必ず入れる必要があります。複数の地区やゾーンの番号を入れることもできます。クラブ、地区、ゾーンがロータリー公式ロゴを単体で使用することは認められていません。また、公式ロゴの上または下に、クラブ名、地区番号、ゾーン番号以外の言葉を入れることはできません。

クラブ名、地区番号、ゾーン番号入りロゴでは、公式ロゴもしくはその簡易バージョンのどちらを使っても構いません。ロゴが1.25センチ未満になる場合、または刺繍される場合は、簡易ロゴを使用することが推奨されています。

クラブ用、地区用、ゾーン用のロゴは、ブランドリソースセンター (rotary.org/brandcenter) にあるテンプレートを使って作成できます。

白抜き



クラブ名、地区番号、ゾーン番号入りロゴ

公式ロゴ



クラブ名または地区番号、
ゾーン番号

例



クラブ名または地区番号、
ゾーン番号

ローターアクト公式ロゴ



クラブ名または地区番号、
ゾーン番号

例



クラブ名または地区番号、
ゾーン番号



クラブ名または地区番号、
ゾーン番号

簡易公式ロゴ



クラブ名または地区番号、
ゾーン番号



クラブ名または地区番号、
ゾーン番号

ローターアクト簡易公式ロゴ



クラブ名または地区番号、
ゾーン番号



クラブ名または地区番号、
ゾーン番号



クラブ名または地区番号、
ゾーン番号

レイアウトの例



クラブのバンフレット

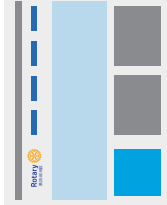

ウェブサイト

フェイスブック

*例外：ソーシャルメディアのプロファイル写真には罫りのシンボル（歯車のめ）を使用することが可能。

周囲のスペース



余白スペースとは、空白とする必要のある、クラブ・地区・ゾーン用ロゴの周りのスペースを指します。「Rotary」または「Rotaract」の「R」（大文字）と同じ高さのスペースである必要があります。

ロゴのクイックガイド

クラブ、地区、ゾーンと、協力団体、スポンサー、プログラム、イベントとの関係を示す場合には、組み合わせロゴを使用します。その場合、クラブ名、地区番号、ゾーン番号入りロゴと組み合わせることのできるロゴは一つのみとなります。

組み合わせロゴをクラブ、地区、ゾーンのロゴとして使うべきではありません。

独自の組み合わせロゴは、ブランドリソースセンター (rotary.org/brandcenter) にあるテンプレートをを使って作成できます。

リソース

ブランドリソースセンター：
rotary.org/brandcenter

ラーニングセンター：
rotary.org/learn

免許取得業者：
my.rotary.org/licensed-vendors
お問い合わせセンター：
rotarysupportcenter@rotary.org

チェックリスト

以下の資料には必ずクラブ名または地区番号、ゾーン番号入りのロゴをお使いください：

- クラブのウェブサイト
- クラブのソーシャルメディアサイト
- バナーおよびイベント用標識
- 標識 (例会場以外の場所を含む)
- ちらし、パンフレット
- 衣類その他のアイテム (購入、またはロータリー免許取得業者が製作)
- 名札／ネームバッジ
- 交換用バナー／旗

組み合わせせロゴ

組み合わせせロゴの例



文字との組み合わせせロゴの例



組み合わせせロゴの仕様



プロジェクトまたはイベントの名称

プロジェクト、イベント、ウェブサイトURLの名称に「ロータリー／Rotary」または「ロータリアン／Rotarian(s)」という言葉を含めたい場合、クラブ名または地区番号も含めなければなりません。例えば、クラブのイベントは、「ロータリーピンゴ大会」ではなく、「○○○ロータリークラブピンゴ大会」と名づける必要があります。「ロータリー／Rotary」という言葉がイベント名に入らない場合（「ピンゴを楽しむ」など）はクラブ名・地区番号を名称に含める必要はありません。この指針はロータリー章典に記載されていません。クラブ名を使用する場合、クラブがイベントやプロジェクトを完全に管理していません。第三者にロータリーの名称の使用許可を与えることはできません。例えば、ある団体がクラブと協力してサマーカーンを実施する場合、それを「ロータリーキャン」などと名づけることはできません。



複数のクラブを含む標識

クラブ名入りロゴの実用例

ロータリークラブのイベント

誇りのシンボル

「誇りのシンボル」と呼ばれるこの歯車は、第二のロゴと見なされるべきものです。使用する際は、クラブ名または地区番号、ゾーン番号を近接位置に表示し、クラブまたは地区・ゾーンが明確に認識されるようにすべきです。誇りのシンボルに簡易バージョンはありません。歯車の中には常に、「Rotary International」という文字を表示しなければなりません。

